

MONITORUL OFICIAL

al

JUDEȚULUI COVASNA

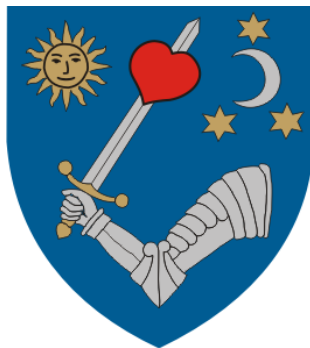

Anul XXIII, Nr. 12

HOTĂRĂRI, DISPOZIȚII
ȘI ALTE ACTE

Decembrie 2014

S U M A R

HOTĂRĂRI ALE CONSILIULUI JUDEȚEAN COVASNA

Nr.	Hotărârea	Pag.	Nr.	Hotărârea	Pag.
172	pentru modificarea anexei la Hotărârea Consiliului Județean Covasna nr. 136/2014 cu privire la repartizarea pe unități administrativ-teritoriale a sumelor defalcate din taxa pe valoarea adăugată, destinate finanțării cheltuielilor privind drumurile județene și comunale	3	182	pentru completarea anexei nr. 3 la Hotărârea Consiliului Județean Covasna nr. 107/2010 privind aprobarea Organigramei, Statului de funcții și a Regulamentului de organizare și funcționare ale Camerei Agricole Județene Covasna – Kovászna Megyei Agrárkamara	19
173	cu privire la rectificarea bugetului propriu al județului Covasna și al instituțiilor publice de interes județean pe anul 2014	3	183	privind acordarea unui mandat special reprezentantului județului Covasna în Adunarea Generală a Acționarilor al S.C. Gospodărie Comunală S.A. - Sf. Gheorghe, în scopul luării unei hotărâri pentru majorarea capitalului social al S.C. Gospodărie Comunală S.A. - Sf. Gheorghe	19
174	cu privire la rectificarea bugetului fondurilor externe nerambursabile pe anul 2014	12	184	privind aprobarea încheierii unui Contract de parteneriat între Județul Covasna prin Consiliul Județean Covasna, Municipiul Sfântu Gheorghe prin Consiliul Local al Municipiului Sfântu Gheorghe și Teatrul Tamási Áron din Sfântu Gheorghe, în vederea organizării și finanțării manifestării cultural-teatrale Festival Internațional de Teatru „REFLEX 3” -Sfântu Gheorghe, martie 2015	20
175	privind aprobarea diminuării valorii Contractului de servicii nr. C30002012011749 încheiat cu OTP Bank SA	14			
176	cu privire la aprobarea execuției bugetelor pe trimestrul IV 2014	14			
177	privind aprobarea Organigramei și Statului de funcții ale Spitalului Județean de Urgență „Dr. Fogolyán Kristóf” Sfântu Gheorghe	15			
178	privind transferul unui imobil din domeniul privat al județului Covasna în domeniul public al acestuia și în administrarea Spitalului Județean de Urgență „Dr. Fogolyán Kristóf” Sf. Gheorghe	17			
179	privind încetarea mandatului reprezentantului județului Covasna în Adunarea Generală a Acționarilor a S.C. Gospodărie Comunală S.A. Sf. Gheorghe	18			
180	privind desemnarea reprezentantului județului Covasna în Adunarea Generală a Acționarilor a S.C. Gospodărie Comunală S.A. Sf. Gheorghe	18			
181	privind aprobarea documentației tehnico-economice, faza studiu de fezabilitate și a principalilor indicatori tehnico-economici pentru obiectivul de investiție „Adăposturi acoperite pentru expunere obiecte în aer liber”	19			

DISPOZIȚII

Nr.	Dispoziția	Pag.
261	cu privire la aprobarea efectuării unor virări de credite bugetare în cadrul aceluiași capitol bugetar pe trimestrul IV al anului 2014 în bugetul Consiliului Județean Covasna și în bugetul instituțiilor publice de interes județean	20
268	cu privire la majorarea bugetului propriu al județului și al instituțiilor publice de interes județean pe anul 2014 și aprobarea efectuării unor virări de credite bugetare în cadrul aceluiași capitol bugetar	21

HOTĂRĂREA Nr. 172/2014

pentru modificarea anexei la Hotărârea Consiliului Județean Covasna nr. 136/2014 cu privire la repartizarea pe unități administrativ-teritoriale a sumelor defalcate din taxa pe valoarea adăugată, destinate finanțării cheltuielilor privind drumurile județene și comunale

Consiliul Județean Covasna, întrunit în ședința sa ordinară din 15 decembrie 2014, analizând Expunerea de motive al Președintelui Consiliului Județean Covasna privind modificarea anexei la Hotărârea Consiliului Județean Covasna nr. 136/2014 cu privire la repartizarea pe unități administrativ-teritoriale a sumelor defalcate din taxa pe valoarea adăugată, destinate finanțării cheltuielilor privind drumurile județene și comunale, având în vedere: Raportul de specialitate al Direcției Economice; Legea nr. 273/2006 privind finanțele publice locale, cu modificările și completările ulterioare; H.G. nr. 855/2014 privind repartizarea pe județe a sumelor necesare pentru finanțarea cheltuielilor privind drumurile județene și comunale; în baza art. 91 alin. (1) litera „f” și în temeiul art. 97 alin. (1) din Legea administrației publice locale nr. 215/2001, republicată, cu modificările și completările ulterioare,

HOTĂRĂȘTE:

Articol unic. Numerele curente 7, 11, 38 și 44 din anexa la Hotărârea Consiliului Județean Covasna nr. 136/2014 cu privire la repartizarea pe unități administrativ-teritoriale a sumelor defalcate din taxa pe valoarea adăugată, destinate finanțării cheltuielilor privind drumurile județene și comunale se modifică conform anexei, care face parte integrantă din prezenta hotărâre.

Sf. Gheorghe, la 15 decembrie 2014

TAMÁS Sándor
Președinte

Contrasemnează,
VARGA Zoltán
Secretar al județului Covasna

Anexă la la Hotărârea nr. 172/2014

SITUAȚIE

privind modificarea repartizării pe unități administrativ-teritoriale a sumelor defalcate din taxa pe valoarea adăugată, destinate finanțării cheltuielilor privind drumurile județene și comunale

-mii lei-

Nr. crt.	Unitatea administrativ-teritorială	Sume defalcate din taxa pe valoarea adăugată destinate finanțării cheltuielilor privind drumurile județene și comunale
7	BRĂDUȚ	194
11	CHICHIȘ	580
38	DALNIC	500
44	BARAOLT	469
	JUDEȚUL COVASNA	3.364

HOTĂRĂREA Nr. 173/2014

cu privire la rectificarea bugetului propriu al județului Covasna și al instituțiilor publice de interes județean pe anul 2014

Consiliul Județean Covasna, întrunit în ședința sa ordinară din data de 15 decembrie 2014, analizând Expunerea de motive a Președintelui Consiliului Județean Covasna cu privire la rectificarea bugetului propriu al județului Covasna și al instituțiilor publice de interes județean pe anul 2014, având în vedere: Raportul de specialitate al Direcției Economice; Rapoartele de avizare ale comisiilor de specialitate ale Consiliului Județean Covasna; Legea nr. 273/2006 privind finanțele publice locale, cu modificările și completările ulterioare; în baza art. 91 alin. (3) lit. „a” și în temeiul art. 97 alin. (1) din Legea administrației publice locale nr. 215/2001, republicată, cu modificările și completările ulterioare,

HOTĂRĂȘTE:

Art.1. Se aprobă rectificarea bugetului propriu al județului Covasna și al instituțiilor publice de interes județean pe anul 2014, conform anexelor nr. 1K, 1/1f, 1/3a, 1/2i, 1/11c, 1/12b, 1/16a, 1/17c, 1/18a, 1/19b, 1/20b, 1/26b, 1/28g, 1/31c, 1/32c, 1/34c, 1/33a, VP¹¹, VP1b, VP2f, VP3d, VP4c, VP5d, VP6c, VP7c, VP8a, VP9e, SP⁴ și INV/7, care fac parte integrantă din prezenta hotărâre.

Art.2. Aprobă utilizarea sumei de 600 mii lei din excedentul anului precedent ca sursă de finanțare a cheltuielilor secțiunii de dezvoltare a bugetului pe anul 2014.

Art.3. Cu aducerea la îndeplinire a prezentei hotărâri se însărcinează Președintele Consiliului Județean Covasna, Direcția Economică și instituțiile publice interesate.

Sf. Gheorghe, la 15 decembrie 2014.

TAMÁS Sándor
Președinte

Contrasemnează,
VARGA Zoltán
Secretar al județului Covasna

Anexa nr. 1K la Hotărârea nr. 173/2014

BUGETUL LOCAL pe anul 2014 - rectificare

-mii lei-

Nr. rând	Denumirea indicatorilor	Cod	Anual 2014	din care:			
				Trim. I	Trim. II	Trim. III	Trim. IV
1	TOTAL VENITURI (cod 00.02+00.15+00.16+00.17+45.02)	00.01	440.75				440.75
3	I. VENITURI CURENTE (cod 00.03+00.12)	00.02	382.75				382.75
4	A. VENITURI FISCALE (cod 00.04+00.09+00.10+00.11)	00.03	371.00				371.00
33	A4. IMPOZITE ȘI TAXE PE BUNURI ȘI SERVICII (cod 11.02+12.02+15.02+16.02)	00.10	371.00				371.00
34	Sume defalcate din TVA (cod 11.02.01+11.02.02+11.02.05+11.02.06)	11.02	371.00				371.00
35	Sume defalcate din taxa pe valoarea adăugată pentru finanțarea cheltuielilor descentralizate la nivelul județelor	11.02.01	614.00				614.00
37	Sume defalcate din taxa pe valoarea adăugată pentru drumuri	11.02.05	-243.00				-243.00
54	C. VENITURI NEFISCALE (cod 00.13+00.14)	00.12	11.75				11.75
66	C2. VÂNZĂRI DE BUNURI ȘI SERVICII (cod 33.02+34.02+35.02+36.02+37.02)	00.14	11.75				11.75
94	Transferuri voluntare, altele decât subvențiile (cod 37.02.01+37.02.03+37.02.04+37.02.05+37.02.50)	37.02	11.75				11.75
95	Donații și sponsorizări	37.02.01	11.75				11.75
117	IV. SUBVENȚII (cod 00.18)	00.17	58.00				58.00

Nr. rând	Denumirea indicatorilor	Cod	Anual 2014	din care:			
				Trim. I	Trim. II	Trim. III	Trim. IV
118	SUBVENȚII DE LA ALTE NIVELE ALE ADMINISTRAȚIEI PUBLICE (cod 42.02+43.02)	00.18	58.00				58.00
119	Subvenții de la bugetul de stat (cod 42.02.01+42.02.05+42.02.10+42.02.12 la 42.02.21+42.02.28+42.02.29+42.02.32 la 42.02.36+42.02.40 la 42.02.42+42.02.44 la 42.02.46+42.02.51+42.02.52+42.02.54+42.02.55+42.02.62 la 42.02.65)	42.02	58.00				58.00
155	Subvenții din bugetul de stat pentru finanțarea camerelor agricole	42.02.44	58.00				58.00
238	TOTAL CHELTUIELI (cod 50.02+59.02+63.02+70.02+74.02+79.02)	49.02	1,040.75				1,040.75
1	TOTAL CHELTUIELI (SECȚIUNEA DE FUNCȚIONARE+SECȚIUNEA DE DEZVOLTARE)		1,040.75				1,040.75
2	SECȚIUNEA DE FUNCȚIONARE (cod 01+79+84)		440.75				440.75
4	CHELTUIELI CURENTE (cod 10+20+30+40+50+51SF+55SF+57+59)	01	440.75				440.75
5	TITLUL I CHELTUIELI DE PERSONAL (cod 10.01+10.02+10.03)	10	64.49				64.49
6	Cheltuieli salariale în bani (cod 10.01.01+10.01.03 la 10.01.08 +10.01.10 la 10.01.16 +10.01.30)	10.01	172.43				172.43
7	Salarii de bază	10.01.01	-294.21				-294.21
10	Sporuri pentru condiții de muncă	10.01.05	-30.99				-30.99
11	Alte sporuri	10.01.06	-16.11				-16.11
15	Fond pentru posturi ocupate prin cumul	10.01.10	-6.13				-6.13
16	Fond aferent plății cu ora	10.01.11	-3.40				-3.40
17	Indemnizații plătite unor persoane din afara unității	10.01.12	-42.87				-42.87
18	Indemnizații de delegare	10.01.13	-19.09				-19.09
22	Alte drepturi salariale în bani	10.01.30	585.23				585.23
31	Contribuții (cod 10.03.01 la 10.03.06)	10.03	-107.94				-107.94
32	Contribuții de asigurări sociale de stat	10.03.01	-42.33				-42.33
33	Contribuții de asigurări de șomaj	10.03.02	-0.73				-0.73
34	Contribuții de asigurări sociale de sănătate	10.03.03	-5.86				-5.86
35	Contribuții de asigurări pentru accidente de muncă și boli profesionale	10.03.04	0.68				0.68
37	Contribuții pentru concedii și indemnizații	10.03.06	-59.70				-59.70
38	TITLUL II BUNURI ȘI SERVICII (cod 20.01 la 20.06+20.09 la 20.16+20.18 la 20.27+20.30)	20	-231.25				-231.25
39	Bunuri și servicii (cod 20.01.01 la 20.01.09+20.01.30)	20.01	-25.50				-25.50
42	Încălzit, iluminat și forță motrică	20.01.03	-54.80				-54.80
45	Piese de schimb	20.01.06	-2.00				-2.00
46	Transport	20.01.07	5.00				5.00
47	Poștă, telecomunicații, radio, tv, internet	20.01.08	1.00				1.00
49	Alte bunuri și servicii pentru întreținere și funcționare	20.01.30	25.30				25.30
51	Hrană (cod 20.03.01+20.03.02)	20.03	-10.00				-10.00
52	Hrană pentru oameni	20.03.01	-10.00				-10.00
54	Medicamente și materiale sanitare (cod 20.04.01 la 20.04.04)	20.04	-3.00				-3.00
55	Medicamente	20.04.01	-3.00				-3.00
59	Bunuri de natura obiectelor de inventar (cod 20.05.01+20.05.03+20.05.30)	20.05	53.00				53.00
62	Alte obiecte de inventar	20.05.30	53.00				53.00
63	Deplasări, detașări, transferări (cod 20.06.01+20.06.02)	20.06	-6.50				-6.50
65	Deplasări în străinătate	20.06.02	-6.50				-6.50
70	Pregătire profesională	20.13	-2.70				-2.70
86	Alte cheltuieli (cod 20.30.01 la 20.30.04+20.30.06+20.30.07+20.30.09+20.30.30)	20.30	-236.55				-236.55
89	Prime de asigurare non-viață	20.30.03	-4.50				-4.50
6	Cheltuieli salariale în bani (cod 10.01.01+10.01.03 la 10.01.08 +10.01.10 la 10.01.16 +10.01.30)	10.01	172.43				172.43
7	Salarii de bază	10.01.01	-294.21				-294.21
10	Sporuri pentru condiții de muncă	10.01.05	-30.99				-30.99
11	Alte sporuri	10.01.06	-16.11				-16.11
15	Fond pentru posturi ocupate prin cumul	10.01.10	-6.13				-6.13
16	Fond aferent plății cu ora	10.01.11	-3.40				-3.40
17	Indemnizații plătite unor persoane din afara unității	10.01.12	-42.87				-42.87
18	Indemnizații de delegare	10.01.13	-19.09				-19.09
22	Alte drepturi salariale în bani	10.01.30	585.23				585.23
31	Contribuții (cod 10.03.01 la 10.03.06)	10.03	-107.94				-107.94
32	Contribuții de asigurări sociale de stat	10.03.01	-42.33				-42.33
33	Contribuții de asigurări de șomaj	10.03.02	-0.73				-0.73
34	Contribuții de asigurări sociale de sănătate	10.03.03	-5.86				-5.86
35	Contribuții de asigurări pentru accidente de muncă și boli profesionale	10.03.04	0.68				0.68
37	Contribuții pentru concedii și indemnizații	10.03.06	-59.70				-59.70
38	TITLUL II BUNURI ȘI SERVICII (cod 20.01 la 20.06+20.09 la 20.16+20.18 la 20.27+20.30)	20	-231.25				-231.25
39	Bunuri și servicii (cod 20.01.01 la 20.01.09+20.01.30)	20.01	-25.50				-25.50
42	Încălzit, iluminat și forță motrică	20.01.03	-54.80				-54.80
45	Piese de schimb	20.01.06	-2.00				-2.00
46	Transport	20.01.07	5.00				5.00
47	Poștă, telecomunicații, radio, tv, internet	20.01.08	1.00				1.00
49	Alte bunuri și servicii pentru întreținere și funcționare	20.01.30	25.30				25.30
51	Hrană (cod 20.03.01+20.03.02)	20.03	-10.00				-10.00
52	Hrană pentru oameni	20.03.01	-10.00				-10.00
54	Medicamente și materiale sanitare (cod 20.04.01 la 20.04.04)	20.04	-3.00				-3.00
55	Medicamente	20.04.01	-3.00				-3.00
59	Bunuri de natura obiectelor de inventar (cod 20.05.01+20.05.03+20.05.30)	20.05	53.00				53.00
62	Alte obiecte de inventar	20.05.30	53.00				53.00
63	Deplasări, detașări, transferări (cod 20.06.01+20.06.02)	20.06	-6.50				-6.50
65	Deplasări în străinătate	20.06.02	-6.50				-6.50
70	Pregătire profesională	20.13	-2.70				-2.70
86	Alte cheltuieli (cod 20.30.01 la 20.30.04+20.30.06+20.30.07+20.30.09+20.30.30)	20.30	-236.55				-236.55
89	Prime de asigurare non-viață	20.30.03	-4.50				-4.50
94	Alte cheltuieli cu bunuri și servicii	20.30.30	-232.05				-232.05
113	TITLUL V FONDURI DE REZERVĂ (cod 50.04)	50	695.74				695.74
114	Fond de rezervă bugetară la dispoziția autorităților locale	50.04	695.74				695.74

Nr. rând	Denumirea indicatorilor	Cod	Anual 2014	din care:			
				Trim. I	Trim. II	Trim. III	Trim. IV
116	TITLUL VI TRANSFERURI ÎNTRE UNITĂȚI ALE ADMINISTRAȚIEI PUBLICE (cod 51.01)	51SF	-88.23				-88.23
117	Transferuri curente (cod 51.01.01+51.01.03+51.01.05+51.01.14+51.01.15+51.01.24+51.01.26+51.01.31+51.01.37+51.01.39 + 51.01.46+51.01.49+51.01.57+51.01.58+51.01.60+51.01.61)	51.01	-88.23				-88.23
118	Transferuri către instituții publice	51.01.01	-146.23				-146.23
130	Transferuri din bugetele locale pentru finanțarea camerelor agricole	51.01.49	58.00				58.00
198	SECȚIUNEA DE DEZVOLTARE (cod 51+55+56+70+79+84)		600.00				600.00
288	CHELTUIELI DE CAPITAL (cod 71+72+75)	70	600.00				600.00
289	TITLUL XII ACTIVE NEFINANCIARE (cod 71.01 la 71.03)	71	600.00				600.00
290	Active fixe (cod 71.01.01+71.01.02+71.01.03+71.01.30)	71.01	600.00				600.00
294	Alte active fixe	71.01.30	600.00				600.00
240	Partea I-a SERVICII PUBLICE GENERALE (cod 51.02+54.02+55.02+56.02)	50.02	451.49				451.49
241	Autorități publice și acțiuni externe (cod 51.02.01)	51.02	-235.00				-235.00
1	TOTAL CHELTUIELI (SECȚIUNEA DE FUNCȚIONARE+SECȚIUNEA DE DEZVOLTARE)		-235.00				-235.00
2	SECȚIUNEA DE FUNCȚIONARE (cod 01+79+84)		-235.00				-235.00
4	CHELTUIELI CURENTE (cod 10+20+30+40+50+51SF+55SF+57+59)	01	-235.00				-235.00
5	TITLUL I CHELTUIELI DE PERSONAL (cod 10.01+10.02+10.03)	10	-235.00				-235.00
6	Cheltuieli salariale în bani (cod 10.01.01+10.01.03 la 10.01.08 +10.01.10 la 10.01.16 +10.01.30)	10.01	-139.00				-139.00
7	Salarii de bază	10.01.01	-165.00				-165.00
10	Sporuri pentru condiții de muncă	10.01.05	-23.00				-23.00
17	Indemnizații plătite unor persoane din afara unității	10.01.12	-39.00				-39.00
18	Indemnizații de delegare	10.01.13	-16.00				-16.00
22	Alte drepturi salariale în bani	10.01.30	104.00				104.00
31	Contribuții (cod 10.03.01 la 10.03.06)	10.03	-96.00				-96.00
32	Contribuții de asigurări sociale de stat	10.03.01	-57.00				-57.00
34	Contribuții de asigurări sociale de sănătate	10.03.03	-14.00				-14.00
37	Contribuții pentru concedii și indemnizații	10.03.06	-25.00				-25.00
243	Autorități executive și legislative (cod 51.02.01.03)	51.02.01	-235.00				-235.00
244	Autorități executive	51.02.01.03	-235.00				-235.00
245	Alte servicii publice generale (cod 54.02.05+54.02.06+54.02.07+54.02.10+54.02.50)	54.02	686.49				686.49
1	TOTAL CHELTUIELI (SECȚIUNEA DE FUNCȚIONARE+SECȚIUNEA DE DEZVOLTARE)		686.49				686.49
2	SECȚIUNEA DE FUNCȚIONARE (cod 01+79+84)		686.49				686.49
4	CHELTUIELI CURENTE (cod 10+20+30+40+50+51SF+55SF+57+59)	01	686.49				686.49
113	TITLUL V FONDURI DE REZERVĂ (cod 50.04)	50	695.74				695.74
114	Fond de rezervă bugetară la dispoziția autorităților locale	50.04	695.74				695.74
116	TITLUL VI TRANSFERURI ÎNTRE UNITĂȚI ALE ADMINISTRAȚIEI PUBLICE (cod 51.01)	51SF	-9.25				-9.25
117	Transferuri curente (cod 51.01.01+51.01.03+51.01.05+51.01.14+51.01.15+51.01.24+51.01.26+51.01.31+51.01.37+51.01.39 + 51.01.46+51.01.49+51.01.57+51.01.58+51.01.60+51.01.61)	51.01	-9.25				-9.25
118	Transferuri către instituții publice	51.01.01	-9.25				-9.25
247	Fond de rezervă bugetară la dispoziția autorităților locale	54.02.05	695.74				695.74
250	Servicii publice comunitare de evidență a persoanelor	54.02.10	-9.25				-9.25
275	Partea a III-a CHELTUIELI SOCIAL-CULTURALE (cod 65.02+66.02+67.02+68.02)	63.02	188.29				188.29
276	Învățământ (cod 65.02.03+65.02.04+65.02.05+65.02.07+65.02.11+65.02.50)	65.02	410.47				410.47
1	TOTAL CHELTUIELI (SECȚIUNEA DE FUNCȚIONARE+SECȚIUNEA DE DEZVOLTARE)		410.47				410.47
2	SECȚIUNEA DE FUNCȚIONARE (cod 01+79+84)		410.47				410.47
4	CHELTUIELI CURENTE (cod 10+20+30+40+50+51SF+55SF+57+59)	01	410.47				410.47
5	TITLUL I CHELTUIELI DE PERSONAL (cod 10.01+10.02+10.03)	10	410.47				410.47
6	Cheltuieli salariale în bani (cod 10.01.01+10.01.03 la 10.01.08 +10.01.10 la 10.01.16 +10.01.30)	10.01	361.36				361.36
7	Salarii de bază	10.01.01	-61.51				-61.51
10	Sporuri pentru condiții de muncă	10.01.05	-1.24				-1.24
11	Alte sporuri	10.01.06	-1.08				-1.08
15	Fond pentru posturi ocupate prin cazul	10.01.10	-1.59				-1.59
16	Fond aferent plății cu ora	10.01.11	-3.40				-3.40
22	Alte drepturi salariale în bani	10.01.30	430.18				430.18
31	Contribuții (cod 10.03.01 la 10.03.06)	10.03	49.11				49.11
32	Contribuții de asigurări sociale de stat	10.03.01	52.48				52.48
33	Contribuții de asigurări de șomaj	10.03.02	1.16				1.16
34	Contribuții de asigurări sociale de sănătate	10.03.03	20.76				20.76
35	Contribuții de asigurări pentru accidente de muncă și boli profesionale	10.03.04	1.62				1.62
37	Contribuții pentru concedii și indemnizații	10.03.06	-26.91				-26.91
286	Învățământ nedefinit prin nivel (cod 65.02.07.04)	65.02.07	410.47				410.47
287	Învățământ special	65.02.07.04	410.47				410.47
302	Cultură, recreere și religie (cod 67.02.03+67.02.05+67.02.06+67.02.50)	67.02	-175.69				-175.69
1	TOTAL CHELTUIELI (SECȚIUNEA DE FUNCȚIONARE+SECȚIUNEA DE DEZVOLTARE)		-175.69				-175.69
2	SECȚIUNEA DE FUNCȚIONARE (cod 01+79+84)		-175.69				-175.69
4	CHELTUIELI CURENTE (cod 10+20+30+40+50+51SF+55SF+57+59)	01	-175.69				-175.69
5	TITLUL I CHELTUIELI DE PERSONAL (cod 10.01+10.02+10.03)	10	-52.74				-52.74
6	Cheltuieli salariale în bani (cod 10.01.01+10.01.03 la 10.01.08 +10.01.10 la 10.01.16 +10.01.30)	10.01	-35.45				-35.45
7	Salarii de bază	10.01.01	-34.76				-34.76
18	Indemnizații de delegare	10.01.13	-0.69				-0.69
31	Contribuții (cod 10.03.01 la 10.03.06)	10.03	-17.29				-17.29
32	Contribuții de asigurări sociale de stat	10.03.01	-12.55				-12.55
33	Contribuții de asigurări de șomaj	10.03.02	-0.23				-0.23
34	Contribuții de asigurări sociale de sănătate	10.03.03	-3.15				-3.15
35	Contribuții de asigurări pentru accidente de muncă și boli profesionale	10.03.04	-0.21				-0.21
37	Contribuții pentru concedii și indemnizații	10.03.06	-1.15				-1.15

Nr. rând	Denumirea indicatorilor	Cod	Anual 2014	din care:			
				Trim. I	Trim. II	Trim. III	Trim. IV
116	TITLUL VI TRANSFERURI ÎNTRE UNITĂȚI ALE ADMINISTRAȚIEI PUBLICE (cod 51.01)	51SF	-122.95				-122.95
117	Transferuri curente (cod 51.01.01+51.01.03+51.01.05+51.01.14+51.01.15+51.01.24+51.01.26+51.01.31+51.01.37+51.01.39 + 51.01.46+51.01.49+51.01.57+51.01.58+51.01.60+51.01.61)	51.01	-122.95				-122.95
118	Transferuri către instituții publice	51.01.01	-122.95				-122.95
304	Servicii culturale (cod 67.02.03.02+67.02.03.03+67.02.03.04+67.02.03.05+67.02.03.06+67.02.03.07+67.02.03.08+67.02.03.30)	67.02.03	-175.69				-175.69
305	Biblioteci publice comunale, orașenești, municipale	67.02.03.02	-52.74				-52.74
306	Muzee	67.02.03.03	-20.84				-20.84
307	Instituții publice de spectacole și concerte	67.02.03.04	-50.06				-50.06
308	Școli populare de artă și meserii	67.02.03.05	-13.25				-13.25
311	Centre pentru conservarea și promovarea culturii tradiționale	67.02.03.08	-38.80				-38.80
321	Asigurări și asistență socială (cod 68.02.04+68.02.05+68.02.06+68.02.10+68.02.11+68.02.12+68.02.15+68.02.50)	68.02	-46.49				-46.49
1	TOTAL CHELTUIELI (SECȚIUNEA DE FUNCȚIONARE+SECȚIUNEA DE DEZVOLTARE)		-46.49				-46.49
2	SECȚIUNEA DE FUNCȚIONARE (cod 01+79+84)		-46.49				-46.49
4	CHELTUIELI CURENTE (cod 10+20+30+40+50+51SF+55SF+57+59)	01	-46.49				-46.49
5	TITLUL I CHELTUIELI DE PERSONAL (cod 10.01+10.02+10.03)	10	-58.24				-58.24
6	Cheltuieli salariale în bani (cod 10.01.01+10.01.03 la 10.01.08 +10.01.10 la 10.01.16 +10.01.30)	10.01	-14.48				-14.48
7	Salarii de bază	10.01.01	-32.94				-32.94
10	Sporuri pentru condiții de muncă	10.01.05	-6.75				-6.75
11	Alte sporuri	10.01.06	-15.03				-15.03
15	Fond pentru posturi ocupate prin cumul	10.01.10	-4.54				-4.54
17	Indemnizații plătite unor persoane din afara unității	10.01.12	-3.87				-3.87
18	Indemnizații de delegare	10.01.13	-2.40				-2.40
22	Alte drepturi salariale în bani	10.01.30	51.05				51.05
31	Contribuții (cod 10.03.01 la 10.03.06)	10.03	-43.76				-43.76
32	Contribuții de asigurări sociale de stat	10.03.01	-25.26				-25.26
33	Contribuții de asigurări de șomaj	10.03.02	-1.66				-1.66
34	Contribuții de asigurări sociale de sănătate	10.03.03	-9.47				-9.47
35	Contribuții de asigurări pentru accidente de muncă și boli profesionale	10.03.04	-0.73				-0.73
37	Contribuții pentru concedii și indemnizații	10.03.06	-6.64				-6.64
38	TITLUL II BUNURI ȘI SERVICII (cod 20.01 la 20.06+20.09 la 20.16+20.18 la 20.27+20.30)	20	11.75				11.75
39	Bunuri și servicii (cod 20.01.01 la 20.01.09+20.01.30)	20.01	-25.50				-25.50
42	Încălzit, iluminat și forță motrică	20.01.03	-54.80				-54.80
45	Piese de schimb	20.01.06	-2.00				-2.00
46	Transport	20.01.07	5.00				5.00
47	Poștă, telecomunicații, radio, tv, internet	20.01.08	1.00				1.00
49	Alte bunuri și servicii pentru întreținere și funcționare	20.01.30	25.30				25.30
51	Hrană (cod 20.03.01+20.03.02)	20.03	-10.00				-10.00
52	Hrană pentru oameni	20.03.01	-10.00				-10.00
54	Medicamente și materiale sanitare (cod 20.04.01 la 20.04.04)	20.04	-3.00				-3.00
55	Medicamente	20.04.01	-3.00				-3.00
59	Bunuri de natura obiectelor de inventar (cod 20.05.01+20.05.03+20.05.30)	20.05	53.00				53.00
62	Alte obiecte de inventar	20.05.30	53.00				53.00
63	Deplasări, detașări, transferări (cod 20.06.01+20.06.02)	20.06	-6.50				-6.50
65	Deplasări în străinătate	20.06.02	-6.50				-6.50
70	Pregătire profesională	20.13	-2.70				-2.70
86	Alte cheltuieli (cod 20.30.01 la 20.30.04+20.30.06+20.30.07+20.30.09+20.30.30)	20.30	6.45				6.45
89	Prime de asigurare non-viață	20.30.03	-4.50				-4.50
94	Alte cheltuieli cu bunuri și servicii	20.30.30	10.95				10.95
323	Asistență acordată persoanelor în vârstă	68.02.04	-43.30				-43.30
326	Asistență socială pentru familie și copii	68.02.06	-3.19				-3.19
357	Partea a V-a ACȚIUNI ECONOMICE (cod 80.02+81.02+83.02+84.02+87.02)	79.02	400.97				400.97
372	Agricultură, silvicultură și piscicultură și vânătoare (cod 83.02.03+83.02.50)	83.02	58.00				58.00
1	TOTAL CHELTUIELI (SECȚIUNEA DE FUNCȚIONARE+SECȚIUNEA DE DEZVOLTARE)		58.00				58.00
2	SECȚIUNEA DE FUNCȚIONARE (cod 01+79+84)		58.00				58.00
4	CHELTUIELI CURENTE (cod 10+20+30+40+50+51SF+55SF+57+59)	01	58.00				58.00
116	TITLUL VI TRANSFERURI ÎNTRE UNITĂȚI ALE ADMINISTRAȚIEI PUBLICE (cod 51.01)	51SF	58.00				58.00
117	Transferuri curente (cod 51.01.01+51.01.03+51.01.05+51.01.14+51.01.15+51.01.24+51.01.26+51.01.31+51.01.37+51.01.39 + 51.01.46+51.01.49+51.01.57+51.01.58+51.01.60+51.01.61)	51.01	58.00				58.00
130	Transferuri din bugetele locale pentru finanțarea camerelor agricole	51.01.49	58.00				58.00
374	Agricultură (cod 83.02.03.03+83.02.03.07+83.02.03.30)	83.02.03	58.00				58.00
376	Camere agricole	83.02.03.07	58.00				58.00
380	Transporturi (cod 84.02.03+84.02.04+84.02.06+84.02.50)	84.02	357.00				357.00
1	TOTAL CHELTUIELI (SECȚIUNEA DE FUNCȚIONARE+SECȚIUNEA DE DEZVOLTARE)		357.00				357.00
2	SECȚIUNEA DE FUNCȚIONARE (cod 01+79+84)		-243.00				-243.00
4	CHELTUIELI CURENTE (cod 10+20+30+40+50+51SF+55SF+57+59)	01	-243.00				-243.00
38	TITLUL II BUNURI ȘI SERVICII (cod 20.01 la 20.06+20.09 la 20.16+20.18 la 20.27+20.30)	20	-243.00				-243.00
86	Alte cheltuieli (cod 20.30.01 la 20.30.04+20.30.06+20.30.07+20.30.09+20.30.30)	20.30	-243.00				-243.00
94	Alte cheltuieli cu bunuri și servicii	20.30.30	-243.00				-243.00
198	SECȚIUNEA DE DEZVOLTARE (cod 51+55+56+70+79+84)		600.00				600.00
288	CHELTUIELI DE CAPITAL (cod 71+72+75)	70	600.00				600.00
289	TITLUL XII ACTIVE NEFINANCIARE (cod 71.01 la 71.03)	71	600.00				600.00
290	Active fixe (cod 71.01.01+71.01.02+71.01.03+71.01.30)	71.01	600.00				600.00
294	Alte active fixe	71.01.30	600.00				600.00
382	Transport rutier (cod 84.02.03.01+84.02.03.02+84.02.03.03)	84.02.03	357.00				357.00

Nr. rând	Denumirea indicatorilor	Cod	Anual 2014	din care:			
				Trim. I	Trim. II	Trim. III	Trim. IV
383	Drumuri și poduri	84.02.03.01	357.00				357.00
392	Alte acțiuni economice (cod 87.02.01+87.02.03+87.02.04+87.02.05+87.02.50)	87.02	-14.03				-14.03
1	TOTAL CHELTUIELI (SECȚIUNEA DE FUNCȚIONARE+SECȚIUNEA DE DEZVOLTARE)		-14.03				-14.03
2	SECȚIUNEA DE FUNCȚIONARE (cod 01+79+84)		-14.03				-14.03
4	CHELTUIELI CURENTE (cod 10+20+30+40+50+51SF+55SF+57+59)	01	-14.03				-14.03
116	TITLUL VI TRANSFERURI ÎNTRE UNITĂȚI ALE ADMINISTRAȚIEI PUBLICE (cod 51.01)	51SF	-14.03				-14.03
117	Transferuri curente (cod 51.01.01+51.01.03+51.01.05+51.01.14+51.01.15+51.01.24+51.01.26+51.01.31+51.01.37+51.01.39 + 51.01.46+51.01.49+51.01.57+51.01.58+51.01.60+51.01.61)	51.01	-14.03				-14.03
118	Transferuri către instituții publice	51.01.01	-14.03				-14.03
398	Alte acțiuni economice	87.02.50	-14.03				-14.03
400	VII. REZERVE, EXCEDENT / DEFICIT	96.02	-600.00				-600.00
411	DEFICIT 1) 99.02.96 + 99.02.97	99.02	-600.00				-600.00
413	Deficitul secțiunii de dezvoltare	99.02.97	-600.00				-600.00
415	VENITURILE SECȚIUNII DE FUNCȚIONARE (cod 00.02+00.16+00.17) - TOTAL	00.01SF	440.75				440.75
417	I. VENITURI CURENTE (cod 00.03+00.12)	00.02	382.75				382.75
418	A. VENITURI FISCALE (cod 00.04+00.09+00.10+00.11)	00.03	371.00				371.00
446	A4. IMPOZITE ȘI TAXE PE BUNURI ȘI SERVICII (cod 11.02+12.02+15.02+16.02)	00.10	371.00				371.00
447	Sume defalcate din TVA (cod 11.02.01+11.02.02+11.02.05+11.02.06)	11.02	371.00				371.00
448	Sume defalcate din taxa pe valoarea adăugată pentru finanțarea cheltuielilor descentralizate la nivelul județelor	11.02.01	614.00				614.00
450	Sume defalcate din taxa pe valoarea adăugată pentru drumuri	11.02.05	-243.00				-243.00
466	C. VENITURI NEFISCALE (cod 00.13+00.14)	00.12	11.75				11.75
478	C2. VÂNZĂRI DE BUNURI ȘI SERVICII (cod 33.02+34.02+35.02+36.02+37.02)	00.14	11.75				11.75
503	Transferuri voluntare, altele decât subvențiile (cod 37.02.01+37.02.03+37.02.50)	37.02	11.75				11.75
504	Donații și sponsorizări	37.02.01	11.75				11.75
514	IV. SUBVENȚII (cod 00.18)	00.17	58.00				58.00
515	SUBVENȚII DE LA ALTE NIVELE ALE ADMINISTRAȚIEI PUBLICE (cod 42.02+43.02)	00.18	58.00				58.00
516	Subvenții de la bugetul de stat (cod 42.02.21+42.02.28+42.02.32 la 42.02.36 +42.02.41 + 42.02.42+40.02.44 la 42.02.46+42.02.51+42.02.54+42.02.63+42.02.64)	42.02	58.00				58.00
383	Drumuri și poduri	84.02.03.01	357.00				357.00
392	Alte acțiuni economice (cod 87.02.01+87.02.03+87.02.04+87.02.05+87.02.50)	87.02	-14.03				-14.03
1	TOTAL CHELTUIELI (SECȚIUNEA DE FUNCȚIONARE+SECȚIUNEA DE DEZVOLTARE)		-14.03				-14.03
2	SECȚIUNEA DE FUNCȚIONARE (cod 01+79+84)		-14.03				-14.03
4	CHELTUIELI CURENTE (cod 10+20+30+40+50+51SF+55SF+57+59)	01	-14.03				-14.03
116	TITLUL VI TRANSFERURI ÎNTRE UNITĂȚI ALE ADMINISTRAȚIEI PUBLICE (cod 51.01)	51SF	-14.03				-14.03
117	Transferuri curente (cod 51.01.01+51.01.03+51.01.05+51.01.14+51.01.15+51.01.24+51.01.26+51.01.31+51.01.37+51.01.39 + 51.01.46+51.01.49+51.01.57+51.01.58+51.01.60+51.01.61)	51.01	-14.03				-14.03
118	Transferuri către instituții publice	51.01.01	-14.03				-14.03
398	Alte acțiuni economice	87.02.50	-14.03				-14.03
400	VII. REZERVE, EXCEDENT / DEFICIT	96.02	-600.00				-600.00
411	DEFICIT 1) 99.02.96 + 99.02.97	99.02	-600.00				-600.00
413	Deficitul secțiunii de dezvoltare	99.02.97	-600.00				-600.00
415	VENITURILE SECȚIUNII DE FUNCȚIONARE (cod 00.02+00.16+00.17) - TOTAL	00.01SF	440.75				440.75
417	I. VENITURI CURENTE (cod 00.03+00.12)	00.02	382.75				382.75
418	A. VENITURI FISCALE (cod 00.04+00.09+00.10+00.11)	00.03	371.00				371.00
446	A4. IMPOZITE ȘI TAXE PE BUNURI ȘI SERVICII (cod 11.02+12.02+15.02+16.02)	00.10	371.00				371.00
447	Sume defalcate din TVA (cod 11.02.01+11.02.02+11.02.05+11.02.06)	11.02	371.00				371.00
448	Sume defalcate din taxa pe valoarea adăugată pentru finanțarea cheltuielilor descentralizate la nivelul județelor	11.02.01	614.00				614.00
450	Sume defalcate din taxa pe valoarea adăugată pentru drumuri	11.02.05	-243.00				-243.00
466	C. VENITURI NEFISCALE (cod 00.13+00.14)	00.12	11.75				11.75
478	C2. VÂNZĂRI DE BUNURI ȘI SERVICII (cod 33.02+34.02+35.02+36.02+37.02)	00.14	11.75				11.75
503	Transferuri voluntare, altele decât subvențiile (cod 37.02.01+37.02.03+37.02.50)	37.02	11.75				11.75
504	Donații și sponsorizări	37.02.01	11.75				11.75
514	IV. SUBVENȚII (cod 00.18)	00.17	58.00				58.00
515	SUBVENȚII DE LA ALTE NIVELE ALE ADMINISTRAȚIEI PUBLICE (cod 42.02+43.02)	00.18	58.00				58.00
516	Subvenții de la bugetul de stat (cod 42.02.21+42.02.28+42.02.32 la 42.02.36 +42.02.41 + 42.02.42+40.02.44 la 42.02.46+42.02.51+42.02.54+42.02.63+42.02.64)	42.02	58.00				58.00
527	Subvenții din bugetul de stat pentru finanțarea camerelor agricole	42.02.44	58.00				58.00
545	CHELTUIELILE SECȚIUNII DE FUNCȚIONARE (cod 50.02+59.02+63.02+70.02+74.02+79.02)	49.02SF	440.75				440.75
546	Partea I-a SERVICII PUBLICE GENERALE (cod 51.02+54.02+55.02+56.02)	50.02	451.49				451.49
547	Autorități publice și acțiuni externe (cod 51.02.01)	51.02	-235.00				-235.00
548	Autorități publice și acțiuni externe (cod 51.02.01.03)	51.02.01	-235.00				-235.00
549	Din total capitol:	51.02.01.03	-235.00				-235.00
550	Alte servicii publice generale (cod 54.02.05+54.02.06+54.02.07+54.02.10+54.02.50)	54.02	686.49				686.49
551	Fond de rezervă bugetară la dispoziția autorităților locale	54.02.05	695.74				695.74
554	Servicii publice comunitare de evidență a persoanelor	54.02.10	-9.25				-9.25
576	Partea a III-a CHELTUIELI SOCIAL-CULTURALE (cod 65.02+66.02+67.02+68.02)	63.02	188.29				188.29
577	Învățământ (cod 65.02.03+65.02.04+65.02.05+65.02.07+65.02.11+65.02.50)	65.02	410.47				410.47
587	Învățământ nedefinit prin nivel (cod 65.02.07.04)	65.02.07	410.47				410.47
588	Învățământ special	65.02.07.04	410.47				410.47
603	Cultură, recreere și religie (cod 67.02.03+67.02.05+67.02.06+67.02.50)	67.02	-175.69				-175.69
605	Servicii culturale (cod 67.02.03.02+67.02.03.03+67.02.03.04+67.02.03.05+67.02.03.06+67.02.03.07+67.02.03.08+67.02.03.12+67.02.03.30)	67.02.03	-175.69				-175.69
606	Biblioteci publice comunale, orașenești, municipale	67.02.03.02	-52.74				-52.74
607	Muzee	67.02.03.03	-20.84				-20.84

Nr. rând	Denumirea indicatorilor	Cod	Anual 2014	din care:			
				Trim. I	Trim. II	Trim. III	Trim. IV
608	Instituții publice de spectacole și concerte	67.02.03.04	-50.06				-50.06
609	Școli populare de artă și meserii	67.02.03.05	-13.25				-13.25
612	Centre pentru conservarea și promovarea culturii tradiționale	67.02.03.08	-38.80				-38.80
622	Asigurări și asistență socială (cod 68.02.04+68.02.05+68.02.06+68.02.10+68.02.11+68.02.12+68.02.15+68.02.50)	68.02	-46.49				-46.49
624	Asistență acordată persoanelor în vârstă	68.02.04	-43.30				-43.30
627	Asistență socială pentru familii și copii	68.02.06	-3.19				-3.19
658	Partea a V-a ACȚIUNI ECONOMICE (cod 80.02+81.02+83.02+84.02+87.02)	79.02	-199.03				-199.03
673	Agricultură, silvicultură, piscicultură și vânătoare (cod 83.02.03+83.02.50)	83.02	58.00				58.00
675	Agricultură (cod 83.02.03.03+83.02.03.30)	83.02.03	58.00				58.00
677	Camere agricole	83.02.03.07	58.00				58.00
681	Transporturi (cod 84.02.03+84.02.04+84.02.06+84.02.50)	84.02	-243.00				-243.00
683	Transport rutier (cod 84.02.03.01+84.02.03.02+84.02.03.03)	84.02.03	-243.00				-243.00
684	Drumuri și poduri	84.02.03.01	-243.00				-243.00
693	Alte acțiuni economice (cod 87.02.01+87.02.03+87.02.04+87.02.05+87.02.50)	87.02	-14.03				-14.03
699	Alte acțiuni economice	87.02.50	-14.03				-14.03
830	CHELTUIELILE SECȚIUNII DE DEZVOLTARE (cod 50.02+59.02+63.02+70.02+74.02+79.02)	49.02	600.00				600.00
939	Partea a V-a ACȚIUNI ECONOMICE (cod 80.02+81.02+83.02+84.02+87.02)	79.02	600.00				600.00
962	Transporturi (cod 84.02.03+84.02.06+84.02.50)	84.02	600.00				600.00
964	Transport rutier (cod 84.02.03.01+84.02.03.02+84.02.03.03)	84.02.03	600.00				600.00
965	Drumuri și poduri	84.02.03.01	600.00				600.00
979	Partea VII-a. REZERVE, EXCEDENT / DEFICIT (98.02-99.02)	96.02	-600.00				-600.00
983	DEFICIT 1) 99.02.97	99.02	-600.00				-600.00
984	Deficitul secțiunii de dezvoltare	99.02.97	-600.00				-600.00
684	Drumuri și poduri	84.02.03.01	-243.00				-243.00
693	Alte acțiuni economice (cod 87.02.01+87.02.03+87.02.04+87.02.05+87.02.50)	87.02	-14.03				-14.03
699	Alte acțiuni economice	87.02.50	-14.03				-14.03
830	CHELTUIELILE SECȚIUNII DE DEZVOLTARE (cod 50.02+59.02+63.02+70.02+74.02+79.02)	49.02	600.00				600.00
939	Partea a V-a ACȚIUNI ECONOMICE (cod 80.02+81.02+83.02+84.02+87.02)	79.02	600.00				600.00
962	Transporturi (cod 84.02.03+84.02.06+84.02.50)	84.02	600.00				600.00
964	Transport rutier (cod 84.02.03.01+84.02.03.02+84.02.03.03)	84.02.03	600.00				600.00
965	Drumuri și poduri	84.02.03.01	600.00				600.00
979	Partea VII-a. REZERVE, EXCEDENT / DEFICIT (98.02-99.02)	96.02	-600.00				-600.00
983	DEFICIT 1) 99.02.97	99.02	-600.00				-600.00
984	Deficitul secțiunii de dezvoltare	99.02.97	-600.00				-600.00

Anexa nr. VP¹¹ la Hotărârea nr. 173/2014

**BUGETUL INSTITUȚIILOR PUBLICE ȘI ACTIVITĂȚILOR FINANȚATE INTEGRAL SAU PARȚIAL DIN VENITURI PROPRII
pe anul 2014**

-mii lei-

Nr. rând	Denumirea indicatorilor	Cod	Anual 2014	din care:			
				Trim. I	Trim. II	Trim. III	Trim. IV
1	TOTAL VENITURI (cod 00.02+00.15+00.16+00.17+45.10)	00.01	-88.23				-88.23
57	IV. SUBVENȚII (cod 00.18)	00.17	-88.23				-88.23
58	SUBVENȚII DE LA ALTE NIVELE ALE ADMINISTRAȚIEI PUBLICE (cod 42.10+43.10)	00.18	-88.23				-88.23
64	SUBVENȚII DE LA ALTE ADMINISTRAȚII (cod 43.10.09+43.10.10+43.10.14+43.10.15+43.10.16+43.10.17+43.10.19)	43.10	-88.23				-88.23
65	Subvenții pentru instituții publice	43.10.09	-146.23				-146.23
68	Subvenții din bugetul local pentru finanțarea camerelor agricole	43.10.15	58.00				58.00
135	TOTAL CHELTUIELI – SECȚIUNEA DE FUNCȚIONARE + SECȚIUNEA DE DEZVOLTARE (cod 50.10+59.10+63.10+70.10+74.10+79.10)	49.10	-88.23				-88.23
1	TOTAL CHELTUIELI (SECȚIUNEA DE FUNCȚIONARE+SECȚIUNEA DE DEZVOLTARE)		-88.23				-88.23
2	SECȚIUNEA DE FUNCȚIONARE (cod 01+79+84)		-88.23				-88.23
4	CHELTUIELI CURENTE (cod 10+20+30+40+50+51SF+55SF+57+59)	01	-88.23				-88.23
5	TITLUL I CHELTUIELI DE PERSONAL (cod 10.01+10.02+10.03)	10	640.77				640.77
6	Cheltuieli salariale în bani (cod 10.01.01+10.01.03 la 10.01.08 +10.01.10 la 10.01.16 +10.01.30)	10.01	268.20				268.20
7	Salarii de bază	10.01.01	156.62				156.62
10	Sporuri pentru condiții de muncă	10.01.05	-19.24				-19.24
11	Alte sporuri	10.01.06	4.83				4.83
15	Fond pentru posturi ocupate prin cumul	10.01.10	-0.08				-0.08
16	Fond aferent plății cu ora	10.01.11	-0.14				-0.14
17	Indemnizații plătite unor persoane din afara unității	10.01.12	-0.20				-0.20
18	Indemnizații de delegare	10.01.13	-13.27				-13.27
21	Alocații pentru locuințe	10.01.16	-0.75				-0.75
22	Alte drepturi salariale în bani	10.01.30	140.43				140.43
23	Cheltuieli salariale în natura (cod 10.02.01 la 10.02.05+10.02.30)	10.02	-20.00				-20.00
24	Tichete de masa	10.02.01	-20.00				-20.00
31	Contribuții (cod 10.03.01 la 10.03.06)	10.03	392.57				392.57
32	Contribuții de asigurări sociale de stat	10.03.01	301.78				301.78
33	Contribuții de asigurări de șomaj	10.03.02	-5.13				-5.13
34	Contribuții de asigurări sociale de sănătate	10.03.03	111.09				111.09
35	Contribuții de asigurări pentru accidente de muncă și boli profesionale	10.03.04	-8.44				-8.44
37	Contribuții pentru concedii și indemnizații	10.03.06	-6.73				-6.73
38	TITLUL II BUNURI ȘI SERVICII (cod 20.01 la 20.06+20.09 la 20.16+20.18 la 20.27+20.30)	20	-729.00				-729.00
39	Bunuri și servicii (cod 20.01.01 la 20.01.09+20.01.30)	20.01	-335.00				-335.00
42	Încălzit, iluminat și forța motrică	20.01.03	-200.00				-200.00
45	Piese de schimb	20.01.06	-120.00				-120.00
49	Alte bunuri și servicii pentru întreținere și funcționare	20.01.30	-15.00				-15.00
50	Reparații curente	20.02	30.00				30.00

Nr. rând	Denumirea indicatorilor	Cod	Anual 2014	din care:			
				Trim. I	Trim. II	Trim. III	Trim. IV
51	Hrană (cod 20.03.01+20.03.02)	20.03	-50.00				-50.00
52	Hrană pentru oameni	20.03.01	-50.00				-50.00
54	Medicamente și materiale sanitare (cod 20.04.01 la 20.04.04)	20.04	-317.00				-317.00
55	Medicamente	20.04.01	-387.00				-387.00
56	Materiale sanitare	20.04.02	70.00				70.00
59	Bunuri de natura obiectelor de inventar (cod 20.05.01+20.05.03+20.05.30)	20.05	10.00				10.00
62	Alte obiecte de inventar	20.05.30	10.00				10.00
86	Alte cheltuieli (cod 20.30.01 la 20.30.04+20.30.06+20.30.07+20.30.09+20.30.30)	20.30	-67.00				-67.00
90	Chirii	20.30.04	-100.00				-100.00
94	Alte cheltuieli cu bunuri și servicii	20.30.30	33.00				33.00
136	Partea I-a SERVICII PUBLICE GENERALE (cod 54.10+55.10)	50.10	-9.25				-9.25
137	Alte servicii publice generale (cod 54.10.10+54.10.50)	54.10	-9.25				-9.25
1	TOTAL CHELTUIELI (SECȚIUNEA DE FUNCȚIONARE+SECȚIUNEA DE DEZVOLTARE)		-9.25				-9.25
2	SECȚIUNEA DE FUNCȚIONARE (cod 01+79+84)		-9.25				-9.25
4	CHELTUIELI CURENTE (cod 10+20+30+40+50+51SF+55SF+57+59)	01	-9.25				-9.25
5	TITLUL I CHELTUIELI DE PERSONAL (cod 10.01+10.02+10.03)	10	-9.25				-9.25
6	Cheltuieli salariale în bani (cod 10.01.01+10.01.03 la 10.01.08 +10.01.10 la 10.01.16 +10.01.30)	10.01	-3.80				-3.80
7	Salarii de bază	10.01.01	-1.16				-1.16
10	Sporuri pentru condiții de muncă	10.01.05	-2.22				-2.22
18	Indemnizații de delegare	10.01.13	-0.42				-0.42
31	Contribuții (cod 10.03.01 la 10.03.06)	10.03	-5.45				-5.45
32	Contribuții de asigurări sociale de stat	10.03.01	-3.29				-3.29
33	Contribuții de asigurări de șomaj	10.03.02	-0.38				-0.38
34	Contribuții de asigurări sociale de sănătate	10.03.03	-0.54				-0.54
35	Contribuții de asigurări pentru accidente de muncă și boli profesionale	10.03.04	-0.14				-0.14
37	Contribuții pentru concedii și indemnizații	10.03.06	-1.10				-1.10
139	Servicii publice comunitare de evidență a persoanelor	54.10.10	-9.25				-9.25
149	Partea a III-a CHELTUIELI SOCIAL-CULTURALE (cod 65.10+66.10+67.10+68.10)	63.10	-122.95				-122.95
5	TITLUL I CHELTUIELI DE PERSONAL (cod 10.01+10.02+10.03)	10	729.00				729.00
6	Cheltuieli salariale în bani (cod 10.01.01+10.01.03 la 10.01.08 +10.01.10 la 10.01.16 +10.01.30)	10.01	305.00				305.00
7	Salarii de bază	10.01.01	155.00				155.00
11	Alte sporuri	10.01.06	8.00				8.00
22	Alte drepturi salariale în bani	10.01.30	142.00				142.00
23	Cheltuieli salariale în natura (cod 10.02.01 la 10.02.05+10.02.30)	10.02	-20.00				-20.00
24	Tichete de masă	10.02.01	-20.00				-20.00
31	Contribuții (cod 10.03.01 la 10.03.06)	10.03	444.00				444.00
32	Contribuții de asigurări sociale de stat	10.03.01	338.00				338.00
34	Contribuții de asigurări sociale de sănătate	10.03.03	108.00				108.00
35	Contribuții de asigurări pentru accidente de muncă și boli profesionale	10.03.04	-2.00				-2.00
38	TITLUL II BUNURI ȘI SERVICII (cod 20.01 la 20.06+20.09 la 20.16+20.18 la 20.27+20.30)	20	-729.00				-729.00
39	Bunuri și servicii (cod 20.01.01 la 20.01.09+20.01.30)	20.01	-335.00				-335.00
42	Încălzit, iluminat și forță motrică	20.01.03	-200.00				-200.00
45	Piese de schimb	20.01.06	-120.00				-120.00
49	Alte bunuri și servicii pentru întreținere și funcționare	20.01.30	-15.00				-15.00
50	Reparații curente	20.02	30.00				30.00
51	Hrană (cod 20.03.01+20.03.02)	20.03	-50.00				-50.00
52	Hrană pentru oameni	20.03.01	-50.00				-50.00
54	Medicamente și materiale sanitare (cod 20.04.01 la 20.04.04)	20.04	-317.00				-317.00
55	Medicamente	20.04.01	-387.00				-387.00
56	Materiale sanitare	20.04.02	70.00				70.00
59	Bunuri de natura obiectelor de inventar (cod 20.05.01+20.05.03+20.05.30)	20.05	10.00				10.00
62	Alte obiecte de inventar	20.05.30	10.00				10.00
86	Alte cheltuieli (cod 20.30.01 la 20.30.04+20.30.06+20.30.07+20.30.09+20.30.30)	20.30	-67.00				-67.00
90	Chirii	20.30.04	-100.00				-100.00
94	Alte cheltuieli cu bunuri și servicii	20.30.30	33.00				33.00
174	Cultură, recreere și religie (cod 67.10.03+67.10.05+67.10.50)	67.10	-122.95				-122.95
1	TOTAL CHELTUIELI (SECȚIUNEA DE FUNCȚIONARE+SECȚIUNEA DE DEZVOLTARE)		-122.95				-122.95
2	SECȚIUNEA DE FUNCȚIONARE (cod 01+79+84)		-122.95				-122.95
4	CHELTUIELI CURENTE (cod 10+20+30+40+50+51SF+55SF+57+59)	01	-122.95				-122.95
5	TITLUL I CHELTUIELI DE PERSONAL (cod 10.01+10.02+10.03)	10	-122.95				-122.95
6	Cheltuieli salariale în bani (cod 10.01.01+10.01.03 la 10.01.08 +10.01.10 la 10.01.16 +10.01.30)	10.01	-69.53				-69.53
7	Salarii de bază	10.01.01	-41.26				-41.26
10	Sporuri pentru condiții de muncă	10.01.05	-12.86				-12.86
11	Alte sporuri	10.01.06	-2.82				-2.82
15	Fond pentru posturi ocupate prin cumul	10.01.10	-0.08				-0.08
16	Fond aferent plății cu ora	10.01.11	-0.14				-0.14
17	Indemnizații plătite unor persoane din afara unității	10.01.12	-0.20				-0.20
18	Indemnizații de delegare	10.01.13	-9.85				-9.85
21	Alocații pentru locuințe	10.01.16	-0.75				-0.75
22	Alte drepturi salariale în bani	10.01.30	-1.57				-1.57
31	Contribuții (cod 10.03.01 la 10.03.06)	10.03	-53.42				-53.42
32	Contribuții de asigurări sociale de stat	10.03.01	-38.46				-38.46
33	Contribuții de asigurări de șomaj	10.03.02	-2.71				-2.71
34	Contribuții de asigurări sociale de sănătate	10.03.03	-6.07				-6.07
35	Contribuții de asigurări pentru accidente de muncă și boli profesionale	10.03.04	-2.67				-2.67
37	Contribuții pentru concedii și indemnizații	10.03.06	-3.51				-3.51
176	Servicii culturale (cod 67.10.03.03+67.10.03.04+67.10.03.05+67.10.03.06+67.10.03.07+67.10.03.09+67.10.03.10+67.10.03.11+67.10.03.15+67.10.03.30)	67.10.03	-84.15				-84.15

Nr. rând	Denumirea indicatorilor	Cod	Anual 2014	din care:			
				Trim. I	Trim. II	Trim. III	Trim. IV
177	Muzee	67.10.03.03	-20.84				-20.84
178	Instituții publice de spectacole și concerte	67.10.03.04	-50.06				-50.06
179	Școli populare de artă și meserii	67.10.03.05	-13.25				-13.25
189	Alte servicii în domeniile culturii, recreerii și religiei	67.10.50	-38.80				-38.80
214	Partea a V-a ACȚIUNI ECONOMICE (cod 80.10+83.10+84.10+87.10)	79.10	43.97				43.97
219	Agricultură, silvicultură, piscicultură și vânătoare (cod 83.10.03+83.10.04+83.10.50)	83.10	58.00				58.00
1	TOTAL CHELTUIELI (SECȚIUNEA DE FUNCȚIONARE+SECȚIUNEA DE DEZVOLTARE)		58.00				58.00
2	SECȚIUNEA DE FUNCȚIONARE (cod 01+79+84)		58.00				58.00
4	CHELTUIELI CURENTE (cod 10+20+30+40+50+51SF+55SF+57+59)	01	58.00				58.00
174	Cultură, recreere și religie (cod 67.10.03+67.10.05+67.10.50)	67.10	-122.95				-122.95
1	TOTAL CHELTUIELI (SECȚIUNEA DE FUNCȚIONARE+SECȚIUNEA DE DEZVOLTARE)		-122.95				-122.95
2	SECȚIUNEA DE FUNCȚIONARE (cod 01+79+84)		-122.95				-122.95
4	CHELTUIELI CURENTE (cod 10+20+30+40+50+51SF+55SF+57+59)	01	-122.95				-122.95
5	TITLUL I CHELTUIELI DE PERSONAL (cod 10.01+10.02+10.03)	10	-122.95				-122.95
6	Cheltuieli salariale în bani (cod 10.01.01+10.01.03 la 10.01.08 +10.01.10 la 10.01.16 +10.01.30)	10.01	-69.53				-69.53
7	Salarii de bază	10.01.01	-41.26				-41.26
10	Sporuri pentru condiții de muncă	10.01.05	-12.86				-12.86
11	Alte sporuri	10.01.06	-2.82				-2.82
15	Fond pentru posturi ocupate prin cumul	10.01.10	-0.08				-0.08
16	Fond aferent plății cu ora	10.01.11	-0.14				-0.14
17	Indemnizații plătite unor persoane din afara unității	10.01.12	-0.20				-0.20
18	Indemnizații de delegare	10.01.13	-9.85				-9.85
21	Alocații pentru locuințe	10.01.16	-0.75				-0.75
22	Alte drepturi salariale în bani	10.01.30	-1.57				-1.57
31	Contribuții (cod 10.03.01 la 10.03.06)	10.03	-53.42				-53.42
32	Contribuții de asigurări sociale de stat	10.03.01	-38.46				-38.46
33	Contribuții de asigurări de șomaj	10.03.02	-2.71				-2.71
34	Contribuții de asigurări sociale de sănătate	10.03.03	-6.07				-6.07
35	Contribuții de asigurări pentru accidente de muncă și boli profesionale	10.03.04	-2.67				-2.67
37	Contribuții pentru concedii și indemnizații	10.03.06	-3.51				-3.51
176	Servicii culturale (cod 67.10.03.03+67.10.03.04+67.10.03.05+67.10.03.06+67.10.03.07+67.10.03.09+67.10.03.10+67.10.03.11+67.10.03.15+67.10.03.30)	67.10.03	-84.15				-84.15
177	Muzee	67.10.03.03	-20.84				-20.84
178	Instituții publice de spectacole și concerte	67.10.03.04	-50.06				-50.06
179	Școli populare de artă și meserii	67.10.03.05	-13.25				-13.25
189	Alte servicii în domeniile culturii, recreerii și religiei	67.10.50	-38.80				-38.80
214	Partea a V-a ACȚIUNI ECONOMICE (cod 80.10+83.10+84.10+87.10)	79.10	43.97				43.97
219	Agricultură, silvicultură, piscicultură și vânătoare (cod 83.10.03+83.10.04+83.10.50)	83.10	58.00				58.00
1	TOTAL CHELTUIELI (SECȚIUNEA DE FUNCȚIONARE+SECȚIUNEA DE DEZVOLTARE)		58.00				58.00
2	SECȚIUNEA DE FUNCȚIONARE (cod 01+79+84)		58.00				58.00
4	CHELTUIELI CURENTE (cod 10+20+30+40+50+51SF+55SF+57+59)	01	58.00				58.00
5	TITLUL I CHELTUIELI DE PERSONAL (cod 10.01+10.02+10.03)	10	58.00				58.00
6	Cheltuieli salariale în bani (cod 10.01.01+10.01.03 la 10.01.08 +10.01.10 la 10.01.16 +10.01.30)	10.01	45.00				45.00
7	Salarii de bază	10.01.01	50.00				50.00
10	Sporuri pentru condiții de muncă	10.01.05	-2.00				-2.00
18	Indemnizații de delegare	10.01.13	-3.00				-3.00
31	Contribuții (cod 10.03.01 la 10.03.06)	10.03	13.00				13.00
32	Contribuții de asigurări sociale de stat	10.03.01	7.00				7.00
33	Contribuții de asigurări de șomaj	10.03.02	-1.00				-1.00
34	Contribuții de asigurări sociale de sănătate	10.03.03	11.00				11.00
35	Contribuții de asigurări pentru accidente de muncă și boli profesionale	10.03.04	-3.00				-3.00
37	Contribuții pentru concedii și indemnizații	10.03.06	-1.00				-1.00
221	Alte cheltuieli în domeniul agriculturii (cod 83.10.03.07+83.10.03.30)	83.10.03	58.00				58.00
222	Camere agricole	83.10.03.07	58.00				58.00
229	Alte acțiuni economice (cod 87.10.50)	87.10	-14.03				-14.03
1	TOTAL CHELTUIELI (SECȚIUNEA DE FUNCȚIONARE+SECȚIUNEA DE DEZVOLTARE)		-14.03				-14.03
2	SECȚIUNEA DE FUNCȚIONARE (cod 01+79+84)		-14.03				-14.03
4	CHELTUIELI CURENTE (cod 10+20+30+40+50+51SF+55SF+57+59)	01	-14.03				-14.03
5	TITLUL I CHELTUIELI DE PERSONAL (cod 10.01+10.02+10.03)	10	-14.03				-14.03
6	Cheltuieli salariale în bani (cod 10.01.01+10.01.03 la 10.01.08 +10.01.10 la 10.01.16 +10.01.30)	10.01	-8.47				-8.47
7	Salarii de bază	10.01.01	-5.96				-5.96
10	Sporuri pentru condiții de muncă	10.01.05	-2.16				-2.16
11	Alte sporuri	10.01.06	-0.35				-0.35
31	Contribuții (cod 10.03.01 la 10.03.06)	10.03	-5.56				-5.56
32	Contribuții de asigurări sociale de stat	10.03.01	-1.47				-1.47
33	Contribuții de asigurări de șomaj	10.03.02	-1.04				-1.04
34	Contribuții de asigurări sociale de sănătate	10.03.03	-1.30				-1.30
35	Contribuții de asigurări pentru accidente de muncă și boli profesionale	10.03.04	-0.63				-0.63
37	Contribuții pentru concedii și indemnizații	10.03.06	-1.12				-1.12
231	Alte acțiuni economice	87.10.50	-14.03				-14.03
247	VENITURILE SECȚIUNII DE FUNCȚIONARE (cod 00.02+00.16+00.17)	00.01SF	-88.23				-88.23
296	IV. SUBVENȚII (cod 00.18)	00.17	-88.23				-88.23
297	SUBVENȚII DE LA ALTE NIVELE ALE ADMINISTRAȚIEI PUBLICE (cod 42.10+43.10)	00.18	-88.23				-88.23
301	SUBVENȚII DE LA ALTE ADMINISTRAȚII (cod 43.10.09+43.10.10+43.10.15)	43.10	-88.23				-88.23
302	Subvenții pentru instituții publice	43.10.09	-146.23				-146.23
304	Subvenții din bugetul local pentru finanțarea camerelor agricole	43.10.15	58.00				58.00

Nr. rând	Denumirea indicatorilor	Cod	Anual 2014	din care:			
				Trim. I	Trim. II	Trim. III	Trim. IV
305	TOTAL CHELTUIELI – SECȚIUNEA DE FUNCȚIONARE (cod 50.10+59.10+63.10+70.10+74.10+79.10)	49.10	-88.23				-88.23
306	Partea I-a SERVICII PUBLICE GENERALE (cod 54.10+55.10)	50.10	-9.25				-9.25
307	Alte servicii publice generale (cod 54.10.10+54.10.50)	54.10	-9.25				-9.25
309	Servicii publice comunitare de evidență a persoanelor	54.10.10	-9.25				-9.25
319	Partea a III-a CHELTUIELI SOCIAL-CULTURALE (COD 65.10+66.10+67.10+68.10)	63.10	-122.95				-122.95
344	Cultură, recreere și religie (cod 67.10.03+67.10.05+67.10.50)	67.10	-122.95				-122.95
346	Servicii culturale (cod 67.10.03.03+67.10.03.04+67.10.03.05+67.10.03.06+67.10.03.07+67.10.03.09+67.10.03.10+67.10.03.11+67.10.03.15+67.10.03.30)	67.10.03	-84.15				-84.15
347	Muzee	67.10.03.03	-20.84				-20.84
348	Instituții publice de spectacole și concerte	67.10.03.04	-50.06				-50.06
349	Școli populare de artă și meserii	67.10.03.05	-13.25				-13.25
359	Alte servicii în domeniile culturii, recreerii și religiei	67.10.50	-38.80				-38.80
384	Partea a V-a ACȚIUNI ECONOMICE (cod 80.10 + 83.10 + 84.10 + 87.10)	79.10	43.97				43.97
389	Agricultură, silvicultură, piscicultură și vânătoare (cod 83.10.03+83.10.04+83.10.50)	83.10	58.00				58.00
391	Alte cheltuieli în domeniul agriculturii (cod 83.10.03.07+83.10.03.30)	83.10.03	58.00				58.00
392	Camere agricole	83.10.03.07	58.00				58.00
399	Alte acțiuni economice (cod 87.10.50)	87.10	-14.03				-14.03
401	Alte acțiuni economice	87.10.50	-14.03				-14.03

Anexa nr. SP⁴ la Hotărârea nr. 173/2014

Nivelul maxim al cheltuielilor de personal și situația posturilor aparatului de specialitate al Consiliului Județean Covasna și al instituțiilor din subordine pe anul 2014

Nr. crt.	INSTITUȚII	Posturi aprobate	Nivel maxim chelt. pers. pe anul 2014 - actualizat -	Influențe	Nivel maxim chelt. pers. pe anul 2014 - rectificat -	Nivel max. chelt. bugetat pe anul 2014
1	Consiliul Județean Covasna	119,0	4.410,00	-235,00	4.175,00	4.175,00
2	Biblioteca Județeană "Bod Péter"	29,0	678,00	-52,74	625,26	625,26
3	Muzeul Național Secuiesc	48,0	1.032,00	-20,84	1.011,16	1.011,16
4	Școala Populară de Arte și Meserii	32,5	667,50	-13,25	654,25	654,25
5	Centrul de Cultură al Județului Covasna	12,0	278,00	-38,80	239,20	239,20
6	Ansamblul de Dansuri "Trei Scaune - Háromszék"	46,0	1.093,50	-50,06	1.043,44	1.043,44
7	Camera Agricolă Județeană Covasna	8,0	462,00	58,00	520,00	520,00
8	Centrul de Studii Europene Arcuș	7,5	150,00	-11,46	138,54	138,54
9	Serviciul Public Comunitar Județean de Evidență a Persoanelor	12,0	313,00	-9,25	303,75	303,75
10	Căminul pentru Persoane Vârstnice Hâghig	43,0	554,00	-43,30	510,70	510,70
11	Școala specială Sf. Gheorghe	102,0	3.311,00	423,00	3.734,00	3.734,00
12	Centrul Județean de Resurse și Asistență Educațională	48,0	1.451,00	-12,53	1.438,47	1.438,47
13	Direcția Generală de Asistență Socială și Protecția Copilului	622,0	9.750,00	-14,94	9.735,06	9.735,06
14	Spitalul Județean de Urgență "Dr. Fogolyán Kristóf"	988,5	29.150,00	729,00	29.879,00	29.879,00
15	Centrul Județean pentru Protecția Naturii, Dezvoltare Rurală și Salvamont	6,0	81,00	-2,57	78,43	78,43
	TOTAL	2.123,5	53.381,00	705,26	54.086,26	54.086,26

Anexa nr. INV/7 la Hotărârea nr. 173/2014

Program de investiții publice pe anul 2014 - rectificare

Lista investițiilor finanțate din bugetul local

Consiliul Județean Covasna

-mii lei-

Nr. crt.	Denumirea obiectivului	Prevederi 2014
C.	Alte cheltuieli de investiții	
	c) studii de fezabilitate, fezabilitate, proiecte, alte studii	
	Reabilitare drum județean "Interjud Covasna-Brașov" de la DN 12 la DN 13 prin Malnaș Băi, Baraolt, Augustin și Măieruș - Tronson (Covasna de la DN 12 prin Malnaș Băi, Baraolt până la limită județ Augustin și Măieruș (DALI, PT, DDE)	600,00
Total:		600,00
	TOTAL:	600,00

Direcția Generală de Asistență Socială și Protecția Copilului

-mii lei-

Nr. crt.	Denumirea obiectivului	Prevederi 2014
C.	Alte cheltuieli de investiții	
4	Extindere prin mansardare CF Târgu Secuiesc	-14,40
13	Imprimanta multifuncțională (4 buc)	14,40
Total:		0,00
	TOTAL:	0,00

Centrul Militar Județean

-mii lei-

Nr. crt.	Denumirea obiectivului	Prevederi 2014
C.	Alte cheltuieli de investiții	
	b) dotări independente	
	Echipment comunicație voce	-1,00
	Programe calculator (Microsoft Windows7)	1,00
Total:		0,00
	TOTAL:	0,00

Lista investițiilor finanțate din bugetul instituțiilor finanțate integral sau parțial din venituri proprii

Spitalul Județean de Urgență " Dr. Fogolyán Krisóf "

-mii lei-

Nr. crt.	Denumirea obiectivului	Prevederi 2014
C.	Alte cheltuieli de investiții	
	b) dotări independente	
	Combină electroterapie	-17,00
	Aparat monitor materno-fetal	37,00
	Cazan apă caldă și încălzire	-50,00
	Sterilizator	13,00
	Freză de zăpadă	17,00
Total:		0,00
	TOTAL:	0,00

**HOTĂRÂREA Nr. 174/2014
cu privire la rectificarea bugetului fondurilor externe
nerambursabile pe anul 2014**

Consiliul Județean Covasna, întrunit în ședința sa ordinară din data de 15 decembrie 2014, analizând Expunerea de motive a Președintelui Consiliului Județean Covasna cu privire la rectificarea bugetului fondurilor externe nerambursabile pe anul 2014, având în vedere: Raportul de specialitate al Direcției economice; Rapoartele de avizarea ale Comisiilor de specialitate ale Consiliului Județean Covasna; art. 53 din Legea nr. 273/2006 privind finanțele publice locale, cu modificările și completările ulterioare, adresa Ministerului Finanțelor Publice, înregistrată la Registratura generală a Consiliului Județean Covasna sub nr. 12033/11.12.2014, în baza prevederilor art. 91 alin. (1) lit. „f” și în temeiul art. 97 alin. (1) din Legea administrației publice locale nr. 215/2001, republicată, cu modificările și completările ulterioare,

HOTĂRĂȘTE:

Art.1. Se aprobă rectificarea bugetului fondurilor externe nerambursabile pe anul 2014, conform anexelor nr. EXT², EXT1b și EXT2b, care fac parte integrantă din prezenta hotărâre.

Art.2. Cu aducerea la îndeplinire a prezentei hotărâri se însărcinează Președintele Consiliului Județean Covasna și Direcția Economică.

Sf. Gheorghe, la 15 decembrie 2014.

TAMÁS Sándor
Președinte

**Contrasemnează,
VARGA Zoltán**
Secretar al județului Covasna

Anexa nr. EXT² la Hotărârea nr. 174/2014

BUGETUL FONDURILOR EXTERNE NERAMBURSABILE pe anul 2014

-mii lei-

Nr. rând	Denumirea indicatorilor	Cod	Anual 2014	din care:			
				Trim. I	Trim. II	Trim. III	Trim. IV
13	Sume primite de administrațiile locale în cadrul unor programe cu finanțare nerambursabilă	37.08.06	58.43				58.43
14	Alte transferuri voluntare	37.08.50	-58.43				-58.43
2	SECȚIUNEA DE FUNCȚIONARE (cod 01+79+84)		-79.00				-79.00
4	CHELTUIELI CURENTE (cod 10+20+30+40+50+51SF+55SF+57+59)	01	-79.00				-79.00
38	TITLUL II BUNURI ȘI SERVICII (cod 20.01 la 20.06+20.09 la 20.16+20.18 la 20.27+20.30)	20	-79.00				-79.00
39	Bunuri și servicii (cod 20.01.01 la 20.01.09+20.01.30)	20.01	-6.80				-6.80
40	Furnituri de birou	20.01.01	-2.00				-2.00
47	Poștă, telecomunicații, radio, tv, internet	20.01.08	-1.40				-1.40
48	Materiale și prestări de servicii cu caracter funcțional	20.01.09	-3.40				-3.40
59	Bunuri de natura obiectelor de inventar (cod 20.05.01+20.05.03+20.05.30)	20.05	-17.00				-17.00
62	Alte obiecte de inventar	20.05.30	-17.00				-17.00
63	Deplasări, detașări, transferări (cod 20.06.01+20.06.02)	20.06	-24.90				-24.90
65	Deplasări în străinătate	20.06.02	-24.90				-24.90
73	Studii și cercetări	20.16	-6.90				-6.90
86	Alte cheltuieli (cod 20.30.01 la 20.30.04+20.30.06+20.30.07+20.30.09+20.30.30)	20.30	-23.40				-23.40
94	Alte cheltuieli cu bunuri și servicii	20.30.30	-23.40				-23.40
198	SECȚIUNEA DE DEZVOLTARE (cod 51+55+56+70+79+84)		79.00				79.00
214	TITLUL VII ALTE TRANSFERURI (cod 55.01)	55SD	82.70				82.70
215	A. Transferuri interne. (cod 55.01.03+55.01.08 la 55.01.10+55.01.12+55.01.13+55.01.15+55.01.28+55.01.42)	55.01	82.70				82.70
217	Programe PHARE și alte programe cu finanțare nerambursabilă	55.01.08	82.70				82.70
288	CHELTUIELI DE CAPITAL (cod 71+72+75)	70	-3.70				-3.70
289	TITLUL XII ACTIVE NEFINANCIARE (cod 71.01 la 71.03)	71	-3.70				-3.70
290	Active fixe (cod 71.01.01+71.01.02+71.01.03+71.01.30)	71.01	-3.70				-3.70
293	Mobilier, aparatură birotică și alte active corporale	71.01.03	-3.70				-3.70
13	Sume primite de administrațiile locale în cadrul unor programe cu finanțare nerambursabilă	37.08.06	58.43				58.43
14	Alte transferuri voluntare	37.08.50	-58.43				-58.43
2	SECȚIUNEA DE FUNCȚIONARE (cod 01+79+84)		-79.00				-79.00
4	CHELTUIELI CURENTE (cod 10+20+30+40+50+51SF+55SF+57+59)	01	-79.00				-79.00
38	TITLUL II BUNURI ȘI SERVICII (cod 20.01 la 20.06+20.09 la 20.16+20.18 la 20.27+20.30)	20	-79.00				-79.00
39	Bunuri și servicii (cod 20.01.01 la 20.01.09+20.01.30)	20.01	-6.80				-6.80
40	Furnituri de birou	20.01.01	-2.00				-2.00
47	Poștă, telecomunicații, radio, tv, internet	20.01.08	-1.40				-1.40
48	Materiale și prestări de servicii cu caracter funcțional	20.01.09	-3.40				-3.40
59	Bunuri de natura obiectelor de inventar (cod 20.05.01+20.05.03+20.05.30)	20.05	-17.00				-17.00
62	Alte obiecte de inventar	20.05.30	-17.00				-17.00
63	Deplasări, detașări, transferări (cod 20.06.01+20.06.02)	20.06	-24.90				-24.90
65	Deplasări în străinătate	20.06.02	-24.90				-24.90
73	Studii și cercetări	20.16	-6.90				-6.90
86	Alte cheltuieli (cod 20.30.01 la 20.30.04+20.30.06+20.30.07+20.30.09+20.30.30)	20.30	-23.40				-23.40

Nr. rând	Denumirea indicatorilor	Cod	Anual 2014	din care:			
				Trim. I	Trim. II	Trim. III	Trim. IV
94	Alte cheltuieli cu bunuri și servicii	20.30.30	-23.40				-23.40
198	SECȚIUNEA DE DEZVOLTARE (cod 51+55+56+70+79+84)		79.00				79.00
214	TITLUL VII ALTE TRANSFERURI (cod 55.01)	55SD	82.70				82.70
215	A. Transferuri interne. (cod 55.01.03+55.01.08 la 55.01.10+55.01.12+55.01.13+55.01.15+55.01.28+55.01.42)	55.01	82.70				82.70
217	Programe PHARE și alte programe cu finanțare nerambursabilă	55.01.08	82.70				82.70
288	CHELTUIELI DE CAPITAL (cod 71+72+75)	70	-3.70				-3.70
289	TITLUL XII ACTIVE NEFINANCIARE (cod 71.01 la 71.03)	71	-3.70				-3.70
290	Active fixe (cod 71.01.01+71.01.02+71.01.03+71.01.30)	71.01	-3.70				-3.70
293	Mobilier, aparatură birotică și alte active corporale	71.01.03	-3.70				-3.70
2	SECȚIUNEA DE FUNCȚIONARE (cod 01+79+84)		-55.30				-55.30
4	CHELTUIELI CURENTE (cod 10+20+30+40+50+51SF+55SF+57+59)	01	-55.30				-55.30
38	TITLUL II BUNURI ȘI SERVICII (cod 20.01 la 20.06+20.09 la 20.16+20.18 la 20.27+20.30)	20	-55.30				-55.30
39	Bunuri și servicii (cod 20.01.01 la 20.01.09+20.01.30)	20.01	-6.80				-6.80
40	Furnituri de birou	20.01.01	-2.00				-2.00
47	Poștă, telecomunicații, radio, tv, internet	20.01.08	-1.40				-1.40
48	Materiale și prestări de servicii cu caracter funcțional	20.01.09	-3.40				-3.40
59	Bunuri de natura obiectelor de inventar (cod 20.05.01+20.05.03+20.05.30)	20.05	-17.00				-17.00
62	Alte obiecte de inventar	20.05.30	-17.00				-17.00
63	Deplasări, detașări, transferări (cod 20.06.01+20.06.02)	20.06	-1.20				-1.20
65	Deplasări în străinătate	20.06.02	-1.20				-1.20
73	Studii și cercetări	20.16	-6.90				-6.90
86	Alte cheltuieli (cod 20.30.01 la 20.30.04+20.30.06+20.30.07+20.30.09+20.30.30)	20.30	-23.40				-23.40
94	Alte cheltuieli cu bunuri și servicii	20.30.30	-23.40				-23.40
198	SECȚIUNEA DE DEZVOLTARE (cod 51+55+56+70+79+84)		55.30				55.30
214	TITLUL VII ALTE TRANSFERURI (cod 55.01)	55SD	59.00				59.00
215	A. Transferuri interne. (cod 55.01.03+55.01.08 la 55.01.10+55.01.12+55.01.13+55.01.15+55.01.28+55.01.42)	55.01	59.00				59.00
217	Programe PHARE și alte programe cu finanțare nerambursabilă	55.01.08	59.00				59.00
288	CHELTUIELI DE CAPITAL (cod 71+72+75)	70	-3.70				-3.70
289	TITLUL XII ACTIVE NEFINANCIARE (cod 71.01 la 71.03)	71	-3.70				-3.70
290	Active fixe (cod 71.01.01+71.01.02+71.01.03+71.01.30)	71.01	-3.70				-3.70
293	Mobilier, aparatură birotică și alte active corporale	71.01.03	-3.70				-3.70
2	SECȚIUNEA DE FUNCȚIONARE (cod 01+79+84)		-23.70				-23.70
4	CHELTUIELI CURENTE (cod 10+20+30+40+50+51SF+55SF+57+59)	01	-23.70				-23.70
38	TITLUL II BUNURI ȘI SERVICII (cod 20.01 la 20.06+20.09 la 20.16+20.18 la 20.27+20.30)	20	-23.70				-23.70
63	Deplasări, detașări, transferări (cod 20.06.01+20.06.02)	20.06	-23.70				-23.70
65	Deplasări în străinătate	20.06.02	-23.70				-23.70
198	SECȚIUNEA DE DEZVOLTARE (cod 51+55+56+70+79+84)		23.70				23.70
214	TITLUL VII ALTE TRANSFERURI (cod 55.01)	55SD	23.70				23.70
215	A. Transferuri interne. (cod 55.01.03+55.01.08 la 55.01.10+55.01.12+55.01.13+55.01.15+55.01.28+55.01.42)	55.01	23.70				23.70
217	Programe PHARE și alte programe cu finanțare nerambursabilă	55.01.08	23.70				23.70

Anexa nr. EXT1b la Hotărârea nr. 174/2014

BUGETUL PE TITLURI DE CHELTUIELI, ARTICOLE ȘI ALINEATE, PE ANUL 2014

Capitolul: 51.08.00 Autorități publice și acțiuni externe

Subcapitolul: 51.08.01.03.01 Europe Direct

-mii lei-

Nr. rând	Denumirea indicatorilor	Cod	Anual 2014	din care:			
				Trim. I	Trim. II	Trim. III	Trim. IV
2	SECȚIUNEA DE FUNCȚIONARE (cod 01+79+84)		-55.30				-55.30
4	CHELTUIELI CURENTE (cod 10+20+30+40+50+51SF+55SF+57+59)	01	-55.30				-55.30
38	TITLUL II BUNURI ȘI SERVICII (cod 20.01 la 20.06+20.09 la 20.16+20.18 la 20.27+20.30)	20	-55.30				-55.30
39	Bunuri și servicii (cod 20.01.01 la 20.01.09+20.01.30)	20.01	-6.80				-6.80
40	Furnituri de birou	20.01.01	-2.00				-2.00
47	Poștă, telecomunicații, radio, tv, internet	20.01.08	-1.40				-1.40
48	Materiale și prestări de servicii cu caracter funcțional	20.01.09	-3.40				-3.40
59	Bunuri de natura obiectelor de inventar (cod 20.05.01+20.05.03+20.05.30)	20.05	-17.00				-17.00
62	Alte obiecte de inventar	20.05.30	-17.00				-17.00
63	Deplasări, detașări, transferări (cod 20.06.01+20.06.02)	20.06	-1.20				-1.20
65	Deplasări în străinătate	20.06.02	-1.20				-1.20
73	Studii și cercetări	20.16	-6.90				-6.90
86	Alte cheltuieli (cod 20.30.01 la 20.30.04+20.30.06+20.30.07+20.30.09+20.30.30)	20.30	-23.40				-23.40
94	Alte cheltuieli cu bunuri și servicii	20.30.30	-23.40				-23.40
198	SECȚIUNEA DE DEZVOLTARE (cod 51+55+56+70+79+84)		55.30				55.30
214	TITLUL VII ALTE TRANSFERURI (cod 55.01)	55SD	59.00				59.00
215	A. Transferuri interne. (cod 55.01.03+55.01.08 la 55.01.10+55.01.12+55.01.13+55.01.15+55.01.28+55.01.42)	55.01	59.00				59.00
217	Programe PHARE și alte programe cu finanțare nerambursabilă	55.01.08	59.00				59.00
288	CHELTUIELI DE CAPITAL (cod 71+72+75)	70	-3.70				-3.70
289	TITLUL XII ACTIVE NEFINANCIARE (cod 71.01 la 71.03)	71	-3.70				-3.70
290	Active fixe (cod 71.01.01+71.01.02+71.01.03+71.01.30)	71.01	-3.70				-3.70
293	Mobilier, aparatură birotică și alte active corporale	71.01.03	-3.70				-3.70

**BUGETUL PE TITLURI DE CHELTUIELI, ARTICOLE ȘI ALINEATE, PE ANUL 2014
DGASPC**

Capitolul: 68.08.00 Asigurări și asistență socială
Subcapitolul: 68.08.06 Asistență socială pentru familie și copii

-mii lei-

Nr. rând	Denumirea indicatorilor	Cod	Anual 2014	din care:			
				Trim. I	Trim. II	Trim. III	Trim. IV
2	SECȚIUNEA DE FUNCȚIONARE (cod 01+79+84)		-23.70				-23.70
4	CHELTUIELI CURENTE (cod 10+20+30+40+50+51SF+55SF+57+59)	01	-23.70				-23.70
38	TITLUL II BUNURI ȘI SERVICII (cod 20.01 la 20.06+20.09 la 20.16+20.18 la 20.27+20.30)	20	-23.70				-23.70
63	Deplasări, detașări, transferări (cod 20.06.01+20.06.02)	20.06	-23.70				-23.70
65	Deplasări în străinătate	20.06.02	-23.70				-23.70
198	SECȚIUNEA DE DEZVOLTARE (cod 51+55+56+70+79+84)		23.70				23.70
214	TITLUL VII ALTE TRANSFERURI (cod 55.01)	55SD	23.70				23.70
215	A. Transferuri interne. (cod 55.01.03+55.01.08 la 55.01.10+55.01.12+55.01.13+55.01.15+55.01.28+55.01.42)	55.01	23.70				23.70
217	Programe PHAREși alte programe cu finanțare nerambursabilă	55.01.08	23.70				23.70

HOTĂRÂREA Nr. 175/2014**privind aprobarea diminuării valorii Contractului de servicii nr. C30002012011749 încheiat cu OTP Bank SA**

Consiliul Județean Covasna, întrunit în ședința ordinară din data de 15 decembrie 2014, analizând Expunerea de motive a Președintelui Consiliului Județean Covasna privind aprobarea diminuării valorii Contractului de servicii nr. C30002012011749 încheiat cu OTP Bank SA, având în vedere: Raportul de specialitate al Direcției Economice, Rapoartele de avizare întocmite de comisiile de specialitate ale Consiliului Județean Covasna, OUG nr. 27/2013 pentru modificarea și completarea Ordonanței de urgență a Guvernului nr. 64/2009 privind gestionarea financiară a instrumentelor structurale și utilizarea acestora pentru obiectivul convergență, precum și pentru adoptarea unor măsuri financiare în vederea creșterii gradului de absorbție a fondurilor europene, aprobată cu modificări prin Legea nr. 223/2013, în baza prevederilor art. 91 alin. (3) lit. „b” și în temeiul art. 97 din Legea administrației publice locale nr. 215/2001, republicată, cu modificările și completările ulterioare

HOTĂRĂȘTE:

Art.1. Se aprobă diminuarea valorii Contractului de servicii nr. C30002012011749 încheiat cu OTP Bank SA la suma de 14.000.000 lei.

Art.2. Cu aducerea la îndeplinire a prezentei hotărâri se însărcinează Președintele Consiliului Județean Covasna precum și Direcția economică din cadrul aparatului de specialitate a Consiliului Județean Covasna.

Sf. Gheorghe, la 15 decembrie 2014.

TAMÁS Sándor
Președinte

Contrasemnează,
VARGA Zoltán
Secretar al județului Covasna

HOTĂRÂREA Nr. 176/2014**cu privire la aprobarea execuției bugetelor pe trimestrul IV 2014**

Consiliul Județean Covasna, întrunit în ședința sa ordinară din data de 15 decembrie 2014, analizând Expunerea de motive a Președintelui Consiliului Județean Covasna cu privire la aprobarea execuției bugetelor pe trimestrul IV 2014, având în vedere: Raportul Direcției economice precum și Rapoartele de avizare ale comisiilor de specialitate ale Consiliului Județean Covasna, Legea nr. 273/2006 privind finanțele publice locale, cu modificările și completările ulterioare, în baza art. 91 alin. (3) lit. „a” și în temeiul art. 97 alin. (1) din Legea administrației publice locale, nr. 215/2001, republicată, cu modificările și completările ulterioare,

HOTĂRĂȘTE:

Art.1. Se aprobă execuția bugetului local pe trimestrul IV al anului 2014, conform anexei nr. 1.

Art.2. Se aprobă execuția bugetului instituțiilor publice și activităților finanțate integral sau parțial din venituri proprii pe trimestrul IV al anului 2014, conform anexei nr. 2.

Art.3. Se aprobă execuția bugetului fondurilor externe nerambursabile pe trimestrul IV al anului 2014, conform anexei nr. 3.

Art.4. Anexele nr. 1, 2 și 3 fac parte integrantă din prezenta hotărâre.

Sf. Gheorghe, la 15 decembrie 2014.

TAMÁS Sándor
Președinte

Contrasemnează,
VARGA Zoltán
Secretar al județului Covasna

Anexa nr. 1 la Hotărârea nr.176/2014

**EXECUȚIA BUGETULUI LOCAL
(BUGETUL PROPRIU AL JUDEȚULUI ȘI AL INSTITUȚIILOR PUBLICE DE INTERES JUDEȚEAN)**

-lei-

	Prevederi bugetare 2014	Încasări preliminate 2014	% față de prevederi
Venituri totale	166.848.040	96.737.411	57,98
Secțiunea de funcționare(SF)	80.373.200	79.784.027	99,27
Secțiunea de dezvoltare(SD)	86.474.840	16.953.384	19,60

Cheltuieli**Secțiunea de funcționare (SF)**

-lei-

	Prevederi anuale 2014	Plăți estimate 2014	% față de prevederi
AUTORITATI EXECUTIVE 51.02	12.209.000	9.803.855	80,30
ALTE SERVICII PUBLICE GENERALE 54.02	2.304.500	416.067	18,05
DATORIA PUBLICA	350.000		0,00
APĂRARE (CMJ) 60.02	251.000	205.359	81,82
PROTECTIE CIVILA 61.02	110.000	90.178	81,98
INVATAMANT 65.02	10.319.000	9.223.987	89,39
SĂNĂTATE 66.02	230.000	130.000	
CULTURĂ, RECREERE ȘI RELIGIE 67.02	10.563.500	9.402.613	89,01
ASISTENȚĂ SOCIALĂ 68.02	33.345.000	30.431.290	91,26
AGRICULTURĂ 83.02	503.200	421.000	83,66

	Prevederi anuale 2014	Plăți estimate 2014	% față de prevederi
TRANSPORTURI 84.02	9.607.000	4.843.811	50,42
ALTE ACTIUNI ECONOMICE 87.02	581.000	518.196	89,19
TOTAL - secțiunea de funcționare	80.373.200	65.486.356	81,48
Excedent/Deficit SF	0	14.297.671	

Secțiunea de dezvoltare (SD)

-lei-

	Prevederi anuale 2014	Plăți estimate 2014	% față de prevederi
AUTORITATI EXECUTIVE 51.02	14.311.000	2.837.722	19,83
ALTE SERVICII PUBLICE GENERALE 54.02	576.000	-810.286	-140,67
APĂRARE (CMJ) 60.02	74.000		0,00
PROTECTIE CIVILA 61.02	80.000		0,00
SĂNĂTATE 66.02	35.529.000	2.145.107	6,04
CULTURĂ, RECREERE ȘI RELIGIE 67.02	562.600	545.618	96,98
ASISTENȚĂ SOCIALĂ 68.02	2.099.000	568.909	27,10
ALTE SERVICII ÎN DOMENIILE LOC. 70.02	338.000	57.099	16,89
PROTECȚIA MEDIULUI 74.02	41.112.000	8.062.157	19,61
TRANSPORTURI 84.02	5.765.830	643.220	11,16
ALTE ACTIUNI ECONOMICE 87.02	7.801.000	24.495	0,31
TOTAL - secțiunea de dezvoltare	108.248.430	14.074.042	13,00
Excedent/Deficit SD	-21.773.590	2.879.342	

Anexa nr. 2 la Hotărârea nr.176/2014

EXECUȚIA BUGETULUI INSTITUȚIILOR PUBLICE ȘI ACTIVITĂȚILOR FINANȚATE INTEGRAL SAU PARȚIAL DIN VENITURI PROPRII

-lei-

	Prevederi bugetare 2014	Încasări preliminate 2014	% față de prevederi
Venituri totale	62.289.800	52.356.832	84,05
Secțiunea de funcționare(SF)	58.544.300	50.417.624	86,12
Secțiunea de dezvoltare(SD)	3.745.500	1.939.208	51,77

Cheltuieli

Secțiunea de funcționare (SF)

-lei-

	Prevederi anuale 2014	Plăți estimate 2014	% față de prevederi
ALTE SERVICII PUBLICE GENERALE 54.02	416.000	407.363	97,92
SĂNĂTATE 66.02	50.732.000	42.877.962	84,52
CULTURĂ, RECREERE ȘI RELIGIE 67.02	6.212.300	5.438.775	87,55
AGRICULTURĂ 83.02	532.000	428.690	80,58
ALTE ACTIUNI ECONOMICE 87.02	652.000	521.382	79,97
TOTAL - secțiunea de funcționare	58.544.300	49.674.173	84,85
Excedent/Deficit SF	0	743.451	

Secțiunea de dezvoltare (SD)

-lei-

	Prevederi anuale 2014	Plăți estimate 2014	% față de prevederi
ALTE SERVICII PUBLICE GENERALE 54.02	6.000	0	0,00
SĂNĂTATE 66.02	3.233.000	1.230.054	38,05
CULTURĂ, RECREERE ȘI RELIGIE 67.02	494.500	187.860	37,99
ALTE ACTIUNI ECONOMICE 87.02	12.000	6.688	55,73
TOTAL - secțiunea de dezvoltare	3.745.500	1.424.602	38,04
Excedent/Deficit SD	0	514.606	

Anexa nr. 3 la Hotărârea nr.176/2014

EXECUȚIA ÎN TRIMESTRUL IV A BUGETULUI FONDURILOR EXTERNE NERAMBURSABILE

-lei-

Denumirea indicatorului	Prevederi 2014	Încasări/Plăți estimate 2014	% față de prevederi
Venituri	82.700	60.622	73,30
Cheltuieli, din care	82.700	53.793	65,05
Autorități executive (Centrul Europe Direct)	59.000	51.027	86,49
Asistență socială (programul Grundtvig)	23.700	2.766	11,67
Excedent	0	6.828	

HOTĂRÂREA Nr. 177/2014 privind aprobarea Organigramei și Statului de funcții ale Spitalului Județean de Urgență „Dr. Fogolyán Kristóf” Sfântu Gheorghe

Consiliul Județean Covasna, întrunit în ședința sa ordinară din data de 15 decembrie 2014, analizând Expunerea de motive a Președintelui Consiliului Județean Covasna privind propunerea de aprobare a Organigramei și Statului de funcții ale Spitalului Județean de Urgență „Dr. Fogolyán Kristóf” Sf. Gheorghe, văzând Raportul Direcției Economice precum și Rapoartele de avizare ale comisiilor de specialitate întocmite în acest sens, având în vedere: Legea nr. 95/2006 privind reforma în domeniul sănătății, cu modificările și completările ulterioare, Ordinul Ministerului Sănătății nr. 1224/2010 privind aprobarea normativelor de personal pentru asistența medicală spitalicească, precum și pentru modificarea și completarea Ordinului ministrului sănătății publice

nr. 1.778/2006 privind aprobarea normativelor de personal, Ordinul Ministerului Sănătății nr. 1470/2011 pentru aprobarea criteriilor privind angajarea și promovarea în funcții, grade și trepte profesionale a personalului contractual din unitățile sanitare publice din sectorul sanitar, Hotărârea Consiliului Județean Covasna nr. 83/2010 privind preluarea managementului asistenței medicale a Spitalului Județean de Urgență „Dr. Fogolyán Kristóf” Sfântu Gheorghe, Adresa Managerului Spitalului Județean de Urgență „Dr. Fogolyán Kristóf” Sf. Gheorghe nr. 17689/5295/10.12.2014 înregistrată la Registratura generală a Consiliului Județean Covasna sub nr. 11968/10.12.2014, în baza art. 91 alin. (2) lit. „c” și în temeiul art. 97 din Legea administrației publice locale nr. 215/2001, republicată, cu modificările și completările ulterioare,

HOTĂRĂȘTE:

Art.1. Se aprobă Organigrama Spitalului Județean de Urgență

„Dr. Fogolyán Kristóf” Sf. Gheorghe, conform anexei nr. 1.

Art.2. Se aprobă Statul de funcții al Spitalului Județean de Urgență „Dr. Fogolyán Kristóf” Sf. Gheorghe, conform anexelor nr. 2 și 2a.

Art.3. Anexele nr. 1, 2 și 2a fac parte integrantă din prezenta hotărâre.

Art.4. La data intrării în vigoare a prezentei se abrogă Hotărârea Consiliului Județean Covasna nr. 102/2014 privind aprobarea Organigramei și Statului de funcții ale Spitalului Județean de Urgență „Dr. Fogolyán Kristóf” Sf. Gheorghe.

Art.5. Cu aducerea la îndeplinire a prevederilor prezentei

hotărâri se însărcinează Spitalul Județean de Urgență „Dr. Fogolyán Kristóf” Sf. Gheorghe și Direcția Economică din cadrul aparatului de specialitate al Consiliului Județean Covasna.

Sf. Gheorghe, la 15 decembrie 2014.

TAMÁS Sándor
Președinte

Contrasemnează,
VARGA Zoltán
Secretar al județului Covasna

Notă: Anexa nr. 2a la Hotărârea nr. 177/2014 a fost comunicată celor interesați.

Anexa nr. 1 la Hotărârea nr. 177/2014

Organigrama Spitalului Județean de Urgență „Dr. Fogolyán Kristóf” Sf. Gheorghe

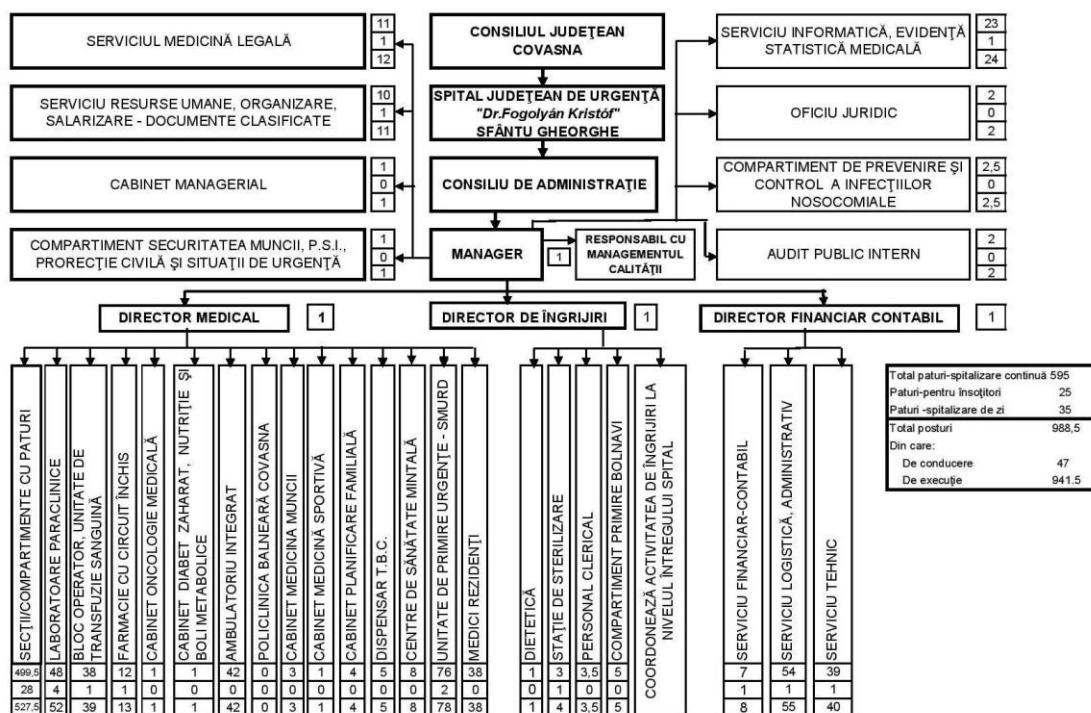

Anexa nr. 2 la Hotărârea nr. 177/2014

Statul de funcții al Spitalului Județean de Urgență „Dr. Fogolyán Kristóf” Sf. Gheorghe

Nr. crt.	Funcția	Nivelul studiilor	Gradul profesional/Treapta profesională	Număr posturi
1	MANAGER GR.II.	S		1,0
2	DIRECTOR FIN.-CONT.GR.II.	S		1,0
3	DIRECTOR ÎNGRIJIRI GR.II.	PL		1,0
4	DIRECTOR MEDICAL GR.II.	S		1,0
5	medic ȘEF SECȚIE GR.II.	S	primar	4,0
6	medic ȘEF SECȚIE GR.II.	S	specialist	1,0
7	medic ȘEF SECȚIE GR.I.	S	primar	9,0
8	medic ȘEF LABORATOR GR.II.	S	primar	1,0
9	medic ȘEF LABORATOR GR.I.	S	primar	2,0
10	medic ȘEF GR.II.	S	primar	2,0
11	medic	S	primar	59,0
12	medic	S	specialist	43,5
13	medic	S		1,0
14	medic	S	rezident anul I	12,0
15	medic	S	rezident anul II	8,0
16	medic	S	rezident anul III	9,0
17	medic	S	rezident anul IV	6,0
18	medic	S	rezident anul V	2,0
19	farmacist ȘEF GR.II.	S	primar	1,0
20	farmacist	S	primar	1,0
21	farmacist	S	specialist	2,0
22	farmacist	S		1,0
23	farmacist	S	rezident anul III	1,0
24	biochimist	S	principal	1,0
25	biolog	S	principal	1,0
26	biolog	S		1,0
27	chimist	S	principal	3,0
28	chimist	S	specialist	1,0
29	psiholog	S	principal	1,0

Nr. crt.	Funcția	Nivelul studiilor	Gradul profesional/ Treapta profesională	Număr posturi
30	psiholog	S		5,0
31	psihosociolog	S		1,0
32	kinetoterapeut	S	principal	1,0
33	kinetoterapeut	S		1,0
34	asistent medical	S	principal	8,0
35	asistent medical	S		4,0
36	asistent social	S		2,0
37	moașă	S		4,0
38	asistent medical ȘEF	PL	principal	18,0
39	asistent medical	PL	principal	263,0
40	asistent medical	PL		80,0
41	asistent medical	M	principal	4,0
42	asistent farmacist	PL		1,0
43	asistent farmacist	PL	principal	5,0
44	soră medicală	M	principal	4,0
45	registrator medical	M	principal	4,0
46	registrator medical	M		30,0
47	tehnician	M	principal	1,0
48	infirmieră	G		137,5
49	agent dezinfecție-deratizare-dezinsecție	G		1,0
50	autopsier	G		2,0
51	spălător ȘEF	G		1,0
52	spălătoreasă	G		9,0
53	baies	G		1,0
54	brancadier	G		26,0
55	îngrijitor curățenie	G		80,0
56	ȘEF SERVICIU GR.II	S		4,0
57	ȘEF SERVICIU GR.I.	PL		1,0
58	ȘEF ECHIPĂ	G	I	3,0
59	economist	S	IA	1,0
60	economist	S	I	3,0
61	economist	S	II	3,0
62	auditor	S	I	2,0
63	consilier juridic	S	I	1,0
64	consilier juridic	S	II	1,0
65	inginer de sistem	S	II	1,0
66	analist programator ajutor	M	IA	1,0
67	operator calculator	M	I	2,0
68	operator calculator	M	II	1,0
69	preot	S	I	2,0
70	preot	S	II	1,5
71	inspector de specialitate	S	I	1,0
72	referent de specialitate	S	II	1,0
73	inginer	S	II	1,0
74	subinginer	SSD	I	3,0
75	magaziner	M	I	2,0
76	magaziner	G	I	1,0
77	merceolog	M	IA	1,0
78	arhivar	M	I	1,0
79	casier	M	I	1,0
80	contabil	M	IA	1,0
81	referent	M	IA	6,0
82	referent	M	I	1,0
83	tehnician	M	II	1,0
84	secretar	M	I	1,0
85	pompier	G	I	1,0
86	portar	G	I	4,0
87	portar	G	II	1,0
88	curier	G	I	1,0
89	funcționar	G	I	1,0
90	muncitor		I	16,0
91	muncitor		II	15,0
92	muncitor		III	6,0
93	muncitor		IV	15,0
94	muncitor necalificat			8,0
TOTAL:				988,5

**HOTĂRÂREA Nr. 178/2014
privind transferul unui imobil din domeniul privat al
județului Covasna în domeniul public al acestuia și în
administrarea Spitalului Județean de Urgență „Dr. Fogolyán
Kristóf” Sf. Gheorghe**

Consiliul Județean Covasna, întrunit în ședința sa ordinară din data de 15 decembrie 2014, analizând Expunerea de motive a Președintelui Consiliului Județean Covasna privind transferul unui imobil din domeniul privat al județului Covasna în domeniul

public al acestuia și în administrarea Spitalului Județean de Urgență „Dr. Fogolyán Kristóf” Sf. Gheorghe, având în vedere raportul Direcției Juridice, Administrație Publică și Dezvoltarea Teritoriului, precum și rapoartele de avizare ale comisiilor de specialitate, luând în considerare Hotărârea Consiliului Județean Covasna nr. 72/2013 privind aprobarea schimbului de imobile situate în municipiul Sfântu Gheorghe, str. Stadionului nr. 1, județul Covasna ținând cont de prevederile: art. 863, lit. „e” din Codul civil, Contractul de schimb imobiliar nr. 1186/11.07.2013;

Cartea funciară nr. 29680 Sf. Gheorghe, nr. top 1981, în baza art. 91 alin. (1) lit. „c” și art. 97 alin. (1) din Legea administrației publice locale nr. 215/2001, republicată, cu modificările și completările ulterioare,

HOTĂRĂȘTE:

Art.1. Se aprobă transferul imobilului-teren înscris în Cf. 29680 Sf. Gheorghe, nr. top 1981, în suprafață de 2167 mp, situat în municipiul Sfântu Gheorghe, str. Spitalului fn., județul Covasna din domeniul privat al județului Covasna în domeniul public al acestuia și în administrarea Spitalului Județean de Urgență „Dr. Fogolyán Kristóf” Sf. Gheorghe, ca bun prevăzut la Cap. II. pct. 2 din anexa la Legea nr. 213/1998 privind proprietatea publică și regimul juridic al acesteia, cu modificările și completările ulterioare.

Art.2. Inventarul bunurilor care alcătuiesc domeniul public al județului, înscris prin Hotărârea Consiliului Județean Covasna nr. 38/2001, cu modificările și completările ulterioare, se completează în mod corespunzător.

Art.3. Se va solicita OCPI Covasna, prin grija Direcției Juridice, Administrație Publică și Dezvoltarea Teritoriului, înscrierea în Cartea Funciară a transferului imobilului, respectiv darea în administrare aprobat la art. 1.

Art.4. (1) Predarea respectiv preluarea imobilului arătat la art. 1, se face pe bază de proces-verbal încheiat între Consiliul Județean Covasna și Spitalul Județean de Urgență „Dr. Fogolyán Kristóf” Sf. Gheorghe, în termen de cel mult 30 de zile de la data intrării în vigoare a prezentei hotărâri.

(2) În termenul arătat în alineatul precedent se va încheia și contractul de administrare cu Spitalul Județean de Urgență „Dr. Fogolyán Kristóf” Sf. Gheorghe, conform contractului - cadru aprobat prin Hotărârea Consiliului Județean Covasna nr. 83/2003 privind darea în administrare, din domeniul public al județului Covasna, a unor imobile în care își desfășoară activitatea instituțiile publice de interes județean.

(3) Cu semnarea contractului de administrare se însărcinează domnul Tamás Sándor Președintele Consiliului Județean Covasna și Ferencz Ludovic, director executiv al Direcției Economice.

Art.5. Cu aducerea la îndeplinire a prezentei hotărâri se însărcinează Direcția Economică și Direcția Juridică, Administrație Publică și Dezvoltarea Teritoriului din cadrul aparatului de specialitate al Consiliului Județean Covasna.

Sf. Gheorghe, la 15 decembrie 2014.

TAMÁS Sándor
Președinte

Contrasemnează,
VARGA Zoltán
Secretar al județului Covasna

HOTĂRĂȘTE Nr. 179/2014 **privind încetarea mandatului reprezentantului județului** **Covasna în Adunarea Generală a Acționarilor a S.C.** **Gospodărie Comunală S.A. Sf. Gheorghe**

Consiliul Județean Covasna, întrunit în ședința ordinară din data de 15 decembrie 2014; analizând Expunerea de motive a Președintelui Consiliului Județean Covasna privind încetarea mandatului reprezentantului județului Covasna în Adunarea Generală a Acționarilor a S.C. Gospodărie Comunală S.A. Sf. Gheorghe; având în vedere: Raportul de specialitate al Direcției Juridice, Administrație Publică și Dezvoltarea Teritoriului, Rapoartele de avizare ale comisiilor de specialitate întocmite în acest sens; adresa domnului Szász Jenő, înregistrată la Registratura generală a Consiliului Județean Covasna sub nr. 11953/10.12.2014, prevederile O.G. nr. 26/2000 cu privire la asociații și fundații, cu modificările și completările ulterioare;

Hotărârea Consiliului Județean Covasna nr. 146/2014 privind desemnarea reprezentantului județului Covasna în Adunarea Generală a Acționarilor a S.C. Gospodărie Comunală S.A. Sf. Gheorghe, în baza art. 91 alin. (1) lit. „f” și în temeiul art. 97 alin. (1) din Legea administrației publice locale nr. 215/2001, republicată, cu modificările și completările ulterioare;

HOTĂRĂȘTE:

Art.1. Ia act de încetarea mandatului domnului Szász Jenő de reprezentant al Județului Covasna în Adunarea Generală a Acționarilor a S.C. Gospodărie Comunală S.A. Sf. Gheorghe.

Art.2. La data intrării în vigoare a prezentei hotărâri se abrogă Hotărârea Consiliului Județean Covasna nr. 146/2014 privind desemnarea reprezentantului județului Covasna în Adunarea Generală a Acționarilor al S.C. Gospodărie Comunală S.A. Sf. Gheorghe.

Sf. Gheorghe, la 15 decembrie 2014.

TAMÁS Sándor
Președinte

Contrasemnează,
VARGA Zoltán
Secretar al județului Covasna

HOTĂRĂȘTE Nr. 180/2014 **privind desemnarea reprezentantului județului Covasna în** **Adunarea Generală a Acționarilor a S.C. Gospodărie** **Comunală S.A. Sf. Gheorghe**

Consiliul Județean Covasna, întrunit în ședința ordinară din data de 15 decembrie 2014; analizând Expunerea de motive a Președintelui Consiliului Județean Covasna privind desemnarea reprezentantului județului Covasna în Adunarea Generală a Acționarilor a S.C. Gospodărie Comunală S.A. Sf. Gheorghe, având în vedere: Hotărârea Consiliului Județean Covasna nr. 179/2014 privind încetarea mandatului reprezentantului județului Covasna în Adunarea Generală a Acționarilor a S.C. Gospodărie Comunală S.A. Sf. Gheorghe, Raportul de specialitate al Direcției Juridice, Administrație Publică și Dezvoltarea Teritoriului, rapoartele de avizare ale comisiilor de specialitate întocmite în acest sens; dispozițiile art. 13 din Legea administrației publice locale nr. 215/2001, republicată, cu modificările și completările ulterioare; luând în considerare rezultatul votului secret exprimat cu privire la desemnarea reprezentantului județului Covasna Adunarea Generală a Acționarilor a S.C. Gospodărie Comunală S.A. Sf. Gheorghe; în baza art. 91 alin. (1) lit. „f”, art. 92 și în temeiul art. 97 alin. (1) din Legea administrației publice locale nr. 215/2001, republicată, cu modificările și completările ulterioare;

HOTĂRĂȘTE:

Art.1. Se desemnează d-na Harkó Emőke Mária, funcționar public în cadrul aparatului de specialitate al Consiliului Județean Covasna, în Adunarea Generală a Acționarilor a S.C. Gospodărie Comunală S.A. Sf. Gheorghe.

Art.2. Cu aducerea la îndeplinire a prezentei hotărâri se însărcinează persoana menționată în prezenta hotărâre.

Sf. Gheorghe, la 15 decembrie 2014.

TAMÁS Sándor
Președinte

Contrasemnează,
VARGA Zoltán
Secretar al județului Covasna

HOTĂRÂREA Nr. 181/2014
privind aprobarea documentației tehnico-economice, faza
studiu de fezabilitate și a principalilor indicatori tehnico-
economici pentru obiectivul de investiție „Adăposturi
acoperite pentru expunere obiecte în aer liber”

Consiliul Județean Covasna, întrunit în ședința sa ordinară din data de 15 decembrie 2014, analizând Expunerea de motive a Președintelui Consiliului Județean Covasna privind aprobarea documentațiilor tehnico-economice, faza studiu de fezabilitate și a principalilor indicatori tehnico-economici pentru obiectivul de investiție „Adăposturi acoperite pentru expunere obiecte în aer liber”, având în vedere: Raportul de specialitate al Muzeului Național Secuiesc – Székely Nemzeti Múzeum, Rapoartele de avizare ale comisiilor de specialitate ale Consiliului Județean Covasna; Legea nr. 273/2006 privind finanțele publice locale, cu modificările și completările ulterioare, Hotărârea Guvernului nr. 28/2008 privind aprobarea conținutului-cadru al documentației tehnico-economice aferente investițiilor publice, precum și a structurii și metodologiei de elaborare a devizului general pentru obiective de investiții și lucrări de intervenții, Ordinul nr. 863/2008 pentru aprobarea „Instrucțiunilor de aplicare a unor prevederi din Hotărârea Guvernului nr. 28/2008 privind aprobarea conținutului-cadru al documentației tehnico-economice aferente investițiilor publice, precum și a structurii și metodologiei de elaborare a devizului general pentru obiective de investiții și lucrări de intervenții”, cu modificările și completările ulterioare, văzând Avizul Comisiei tehnico-economice a Consiliului Județean Covasna nr. 12 din 25.11.2014, în baza art. 91 alin. (3) lit. „F” și în temeiul art. 97 alin. (1) din Legea administrației publice locale nr. 215/2001, republicată, cu modificările și completările ulterioare,

HOTĂRĂȘTE:

Art.1. Se aprobă documentația tehnico-economică, faza studiu de fezabilitate și a principalilor indicatori tehnico-economici pentru obiectivul de investiție „Adăposturi acoperite pentru expunere obiecte în aer liber”, conform Proiectului nr. 7/2014, elaborat de S.C. Zaki-Studio S.R.L. – Sf. Gheorghe, prevăzute în anexele nr. 1 și 2 care fac parte integrantă din prezenta hotărâre.

Art.2. Cu aducerea la îndeplinire a prezentei hotărâri se însărcinează Muzeul Național Secuiesc-Székely Nemzeti Múzeum.

Sf. Gheorghe, la 15 decembrie 2014.

TAMÁS Sándor
Președinte

Contrasemnează,
VARGA Zoltán
Secretar al județului Covasna

Notă: Anexa nr. 1 la Hotărârea nr. 181/2014 a fost comunicată celor interesați.

Anexa nr. 2 la Hotărârea nr. 181/2014

INDICATORII TEHNICO-ECONOMICI
pentru obiectivul de investiție: Adăposturi acoperite pentru expunere
obiecte în aer liber

1. Valoarea totală a investiției cu TVA: **73.447,00 lei**, din care C+M: **69.451,00 lei**.

2. Durata de execuție: **2 luni** calendaristice de la încheierea contractului de lucrări.

- Suprafețele specifice totale obținute în urma realizării proiectului de investiție: suprafața construită: **29,4 mp**.

HOTĂRÂREA Nr. 182/2014
pentru completarea anexei nr. 3 la Hotărârea Consiliului
Județean Covasna nr. 107/2010 privind aprobarea
Organigramei, Statului de funcții și a Regulamentului de
organizare și funcționare ale Camerei Agricole Județene
Covasna – Kovászna Megyei Agrárkamara

Consiliul Județean Covasna, întrunit în ședința sa ordinară din

data de 15 decembrie 2014, analizând Expunerea de motive a Președintelui Consiliului Județean Covasna privind propunerea de completare a Regulamentului de organizare și funcționare al Camerei Agricole Județene Covasna, având în vedere: Raportul Direcției Juridice, Administrație Publică și Dezvoltarea Teritoriului, Rapoartele de avizare ale comisiilor de specialitate din cadrul Consiliului Județean Covasna, Legea nr. 145/2014 pentru stabilirea unor măsuri de reglementare a pieței produselor din sectorul agricol, în baza art. 91 alin. (2) lit. „c” și în temeiul art. 97 din Legea administrației publice locale nr. 215/2001, republicată, cu modificările și completările ulterioare,

HOTĂRĂȘTE:

Articol unic: Anexa nr. 3 la Hotărârea Consiliului Județean Covasna nr. 107/2010 privind aprobarea Organigramei, Statului de funcții și a Regulamentului de organizare și funcționare ale Camerei Agricole Județene Covasna – Kovászna Megyei Agrárkamara se modifică după cum urmează:

- la articolul 9, după litera m) se introduce o nouă literă, litera n) cu următorul cuprins:

”n) furnizează servicii de consultanță, informează și certifică calitatea de producător a fermierilor, conform Legii nr. 145/2014 pentru stabilirea unor măsuri de reglementare a pieței produselor din sectorul agricol”.

Sf. Gheorghe, la 15 decembrie 2014.

TAMÁS Sándor
Președinte

Contrasemnează,
VARGA Zoltán
Secretar al județului Covasna

HOTĂRÂREA Nr. 183/2014

privind acordarea unui mandat special reprezentantului
județului Covasna în Adunarea Generală a Acționarilor al
S.C. Gospodărie Comunală S.A. - Sf. Gheorghe, în scopul
luării unei hotărâri pentru majorarea capitalului social al S.C.
Gospodărie Comunală S.A. - Sf. Gheorghe

Consiliul Județean Covasna, întrunit în ședința sa ordinară din data de 15 decembrie 2014, analizând Expunerea de motive a Președintelui Consiliului Județean Covasna, privind acordarea unui mandat special reprezentantului județului Covasna în Adunarea Generală a Acționarilor al S.C. Gospodărie Comunală S.A. - Sf. Gheorghe, în scopul luării unei hotărâri pentru majorarea capitalului social al S.C. Gospodărie Comunală S.A. - Sf. Gheorghe, având în vedere: Raportul de specialitate al Direcției Juridice, Administrație Publică și Dezvoltarea Teritoriului, Rapoartele de avizare ale comisiilor de specialitate ale Consiliului Județean Covasna; Hotărârea Consiliului Județean Covasna nr. 54/2009 privind participarea județului Covasna, prin Consiliul Județean Covasna la capitalul social al S.C. Gospodărie Comunală S.A. Sf. Gheorghe; Legea nr. 31/1990 privind societățile comerciale, republicată, cu modificările și completările ulterioare, Legea serviciilor comunitare de utilități publice nr. 51/2006, cu modificările și completările ulterioare, Legea serviciului de alimentare cu apă și de canalizare nr. 241/2006, cu modificările și completările ulterioare, Hotărârea Consiliului Județean Covasna nr. 180/2014 privind desemnarea reprezentantului județului Covasna în Adunarea Generală a S.C. Gospodărie Comunală S.A. Sf. Gheorghe, văzând: adresa Operatorului Regional S.C. Gospodărie Comunală S.A. - Sf. Gheorghe nr. 13859/20.10.2014, înregistrată la Registratura generală a Consiliului Județean Covasna sub nr. 9976/20.10.2014, în baza art. 91 alin. (2) lit. „d” și în temeiul art. 97 alin. (1) din Legea administrației publice locale nr. 215/2001, republicată, cu modificările și completările ulterioare,

HOTĂRĂȘTE:

Art.1. (1) Se acordă un mandat special reprezentantului județului Covasna, Harkó Emőke Mária, funcționar public în cadrul aparatului de specialitate al Consiliului Județean Covasna în Adunarea Generală a Acționarilor al S.C. Gospodărie Comunală S.A. - Sf. Gheorghe, în scopul luării unei hotărâri pentru majorarea capitalului social al S.C. Gospodărie Comunală S.A. - Sf. Gheorghe de la suma de 1.700.000 lei la suma de 8.400.000 lei prin aport în numerar și în natură, respectiv cu suma de 6.700.000 lei prin emiterea a 2.680.000 de acțiuni noi, cu o valoare de 2,5 lei/acțiune, conform modelului prevăzut în anexă, care face parte integrantă din prezenta hotărâre.

(2) Reprezentantul județului Covasna în Adunarea Generală a Acționarilor al S.C. Gospodărie Comunală S.A. - Sf. Gheorghe va vota în numele și pe seama județului Covasna majorarea capitalului social al S.C. Gospodărie Comunală S.A. - Sf. Gheorghe fără subscrierea la noi acțiuni.

(3) Procentul de deținere a acțiunilor de către județul Covasna se va stabili după efectuarea subscrierilor.

Art.2. (1) Se aprobă ca fiecare acționar al S.C. Gospodărie Comunală S.A.-Sf. Gheorghe să aibă drept de preferință proporțional cu numărul acțiunilor pe care le posedă. Perioada de exercitare a dreptului preferință este de 30 de zile, începând de la data publicării în Monitorul Oficial al României, partea a IV-a, a hotărârii adunărilor generale a acționarilor de majorare a capitalului social.

(2) În urma expirării termenului prevăzut la alin. (1) acțiunile nou emise și nesubscrise se anulează, majorarea capitalului social efectuându-se pentru suma subscrisă.

(3) Majorarea efectivă a capitalului social se va realiza pe baza hotărârii Consiliului de administrație, în funcție de subscrierile și vărsămintele efective.

Art.3. Se împuternicește dl. Fejér Alexandru să îndeplinească procedurile legale pentru înregistrarea modificării actului constitutiv la Oficiul Registrului Comerțului de pe lângă Tribunalul Covasna.

Art.4. La data intrării în vigoare a prezentei hotărâri se abrogă Hotărârea Consiliului Județean Covasna nr. 147/2014 privind acordarea unui mandat special reprezentantului județului Covasna în Adunarea Generală a Acționarilor al S.C. Gospodărie Comunală S.A. - Sf. Gheorghe, în scopul luării unei hotărâri pentru majorarea capitalului social al S.C. Gospodărie Comunală S.A. - Sf. Gheorghe.

Art.5. Cu aducerea la îndeplinire a prevederilor prezentei hotărâri se încredințează președintele Consiliului Județean Covasna, reprezentantul județului Covasna în Adunarea Generală a Acționarilor al S.C. Gospodărie Comunală S.A. - Sf. Gheorghe și domnul Fejér Alexandru.

Sf. Gheorghe, la 15 decembrie 2014.

TAMÁS Sándor
Președinte

Contrasemnează,
VARGA Zoltán
Secretar al județului Covasna

Notă: Anexa la Hotărârea nr. 183/2014 a fost comunicată celor interesați.

HOTĂRĂȘTE Nr. 184/2014
privind aprobarea încheierii unui Contract de parteneriat între Județul Covasna prin Consiliul Județean Covasna, Municipiul Sfântu Gheorghe prin Consiliul Local al Municipiului Sfântu Gheorghe și Teatrul Tamási Áron din Sfântu Gheorghe, în vederea organizării și finanțării manifestării cultural-teatrale Festival Internațional de Teatru „REFLEX 3” -Sfântu Gheorghe, martie 2015

Consiliul Județean Covasna, întrunit în ședința sa ordinară din data de 15 decembrie 2014, analizând Expunerea de motive a Președintelui Consiliului Județean Covasna privind aprobarea încheierii unui Contract de parteneriat între Județul Covasna prin Consiliul Județean Covasna, Municipiul Sfântu Gheorghe prin Consiliul Local al Municipiului Sfântu Gheorghe și cu Teatrul Tamási Áron din Sfântu Gheorghe, în vederea organizării și

finanțării manifestării cultural- teatrale Festival Internațional de Teatru „REFLEX 3” -Sfântu Gheorghe, martie 2015, având în vedere: Raportul Direcției Economice, Rapoartele de avizare ale comisiilor de specialitate ale Consiliului Județean Covasna, art. 23 din O.G. nr. 21/2007 privind instituțiile și companiile de spectacole sau concerte, precum și desfășurarea activității de impresariat artistic, cu modificările și completările ulterioare, ținând cont de adresa Teatrului Tamási Áron nr. 471/09.12.2014, înregistrată la Consiliul Județean Covasna sub. nr. 11931/10.12.2014, în baza prevederilor art. 91 alin. (1) lit. „e” și alin. (6) lit. „c” și în temeiul art. 97 alin. (1) din Legea administrației publice locale nr. 215/2001, republicată, cu modificările și completările ulterioare

HOTĂRĂȘTE:

Art.1 Se aprobă încheierea unui Contract de parteneriat între Județul Covasna prin Consiliul Județean Covasna, Municipiul Sfântu Gheorghe prin Consiliul Local al Municipiului Sfântu Gheorghe și Teatrul Tamási Áron din Sfântu Gheorghe, în vederea organizării și finanțării manifestării cultural-teatrale Festival Internațional de Teatru „REFLEX 3” -Sfântu Gheorghe, martie 2015.

Art.2 Se aprobă proiectul Contractului de parteneriat conform anexei care face parte integrantă din prezenta hotărâre.

Art.3 Se împuternicesc domnii Tamás Sándor, Președintele Consiliului Județean Covasna și Ferencz Ludovic, Directorul executiv al Direcției Economice cu semnarea contractului de asociere.

Art.4 Cu aducerea la îndeplinire a prezentei hotărâri se însărcinează persoanele nominalizate la art. 3, respectiv Direcția Economică.

Sf. Gheorghe, la 15 decembrie 2014.

TAMÁS Sándor
Președinte

Contrasemnează,
VARGA Zoltán
Secretar al județului Covasna

Notă: Anexa la Hotărârea nr. 184/2014 a fost comunicată celor interesați.

DISPOZIȚIA Nr. 261/2014
cu privire la aprobarea efectuării unor virări de credite bugetare în cadrul aceluiași capitol bugetar pe trimestrul IV al anului 2014 în bugetul Consiliului Județean Covasna și în bugetul instituțiilor publice de interes județean

Președintele Consiliului Județean Covasna, analizând Referatul Direcției Economice nr. 2833/11.12.2014 cu privire la aprobarea efectuării unor virări de credite bugetare în cadrul aceluiași capitol bugetar pe trimestrul IV 2014 în bugetul Consiliului Județean și în bugetul instituțiilor publice de interes județean, având în vedere prevederile art. 49 din Legea nr. 273/2006 privind finanțele publice locale, cu modificările și completările ulterioare, în baza art. 104 alin. (1) lit. „f” și în temeiul art. 106 alin. (1) din Legea administrației publice locale nr. 215/2001, republicată, cu modificările și completările ulterioare,

DISPUNE:

Art.1. Se aprobă efectuarea unor virări de credite bugetare în cadrul aceluiași capitol bugetar pe trimestrul IV al anului 2014 în bugetul Consiliului Județean Covasna și în bugetul instituțiilor publice de interes județean conform anexelor nr. 1/1v³, 1/6v, 1/7v², 1/8v, 1/9v, 1/11v, 1/16v², 1/26v², VP3v³, VP4v⁴, VP5v³, VP6v, VP7v³, VP8v², și VP9v, care fac parte integrantă din prezenta dispoziție.

Art.2. Cu aducerea la îndeplinire a prezentei dispoziții se însărcinează Direcția Economică și instituțiile publice de

interes județean vizate.

Sf. Gheorghe, la 11 decembrie 2014.

TAMÁS Sándor
Președinte

Contrasemnează,
VARGA Zoltán
Secretar al județului Covasna

Notă: Anexele la Dispoziția nr. 261/2014 au fost comunicate celor interesați.

DISPOZIȚIA Nr. 268/2014
cu privire la majorarea bugetului propriu al județului și al
instituțiilor publice de interes județean pe anul 2014 și
aprobarea efectuării unor virări de credite bugetare în
cadrul aceluiași capitol bugetar

Președintele Consiliului Județean Covasna, analizând Referatul Direcției Economice nr. 2941/18.12.2014 cu privire la majorarea bugetului propriu al județului și al instituțiilor publice de interes județean pe anul 2014 și aprobarea efectuării unor virări de credite bugetare în cadrul aceluiași capitol bugetar, având în vedere prevederile: art. 82 din Legea nr. 273/2006 privind finanțele publice locale, cu modificările și completările ulterioare, O.U.G. nr. 74/2014 cu privire la rectificarea bugetului de stat pe anul 2014 și unele măsuri bugetare, văzând adresele: Ministerului Agriculturii și Dezvoltării Rurale nr. 181.981/12.12.2014, înregistrată la Registratura generală a Consiliului Județean Covasna cu nr. 12336/15.12.2014, Centrului Militar Județean Covasna nr. 59/24.11.2014, înregistrată la Registratura generală a Consiliului Județean Covasna cu nr. 11339/24.11.2014, în baza

art. 104 alin. (1) lit. „f” și în temeiul art. 106 alin. (1) din Legea administrației publice locale nr. 215/2001, republicată, cu modificările și completările ulterioare,

DISPUNE:

Art.1. Se aprobă majorarea bugetului propriu al județului și al instituțiilor publice de interes județean pe anul 2014, conform anexelor nr. 1L,1/2j, 1/31d, VP¹², VP7d, SP⁵, care fac parte integrantă din prezenta dispoziție.

Art.2. Se aprobă efectuarea unor virări de credite bugetare în cadrul aceluiași capitol bugetar, conform anexei nr. 1/6b, care face parte integrantă din prezenta dispoziție.

Art.3. Prezenta dispoziție va fi supusă validării Consiliului Județean Covasna, în conformitate cu dispozițiile legale.

Art.4. La data intrării în vigoare a prezentei dispoziții, se abrogă Dispoziția Președintelui Consiliului Județean Covasna nr. 264/2014 cu privire la rectificarea bugetului propriu al județului și al instituțiilor publice de interes județean pe anul 2014.

Art.5. Cu aducerea la îndeplinire a prezentei dispoziții se însărcinează Direcția Economică și instituțiile publice de interes județean vizate.

Sf. Gheorghe, la 18 decembrie 2014.

TAMÁS Sándor
Președinte

Contrasemnează,
VARGA Zoltán
Secretar al județului Covasna

Anexa nr. 1L la Dispoziția nr. 268/2014

BUGETUL LOCAL pe anul 2014 - RECTIFICARE

-mii lei-

Nr. rând	Denumirea indicatorilor	Cod	Anual 2014	din care:			
				Trim. I	Trim. II	Trim. III	Trim. IV
1	TOTAL VENITURI (cod 00.02+00.15+00.16+00.17+45.02)	00.01	232.90				232.90
117	IV. SUBVENȚII (cod 00.18)	00.17	232.90				232.90
118	SUBVENȚII DE LA ALTE NIVELE ALE ADMINISTRAȚIEI PUBLICE (cod 42.02+43.02)	00.18	232.90				232.90
119	Subvenții de la bugetul de stat (cod 42.02.01+42.02.05+42.02.10+42.02.12 la 42.02.21+42.02.28+42.02.29+42.02.32 la 42.02.36+42.02.40 la 42.02.42+42.02.44 la 42.02.46+42.02.51+42.02.52+42.02.54+42.02.55+42.02.62 la 42.02.65)	42.02	232.90				232.90
155	Subvenții din bugetul de stat pentru finanțarea camerelor agricole	42.02.44	232.90				232.90
238	TOTAL CHELTUIELI (cod 50.02+59.02+63.02+70.02+74.02+79.02)	49.02	232.90				232.90
1	TOTAL CHELTUIELI (SECȚIUNEA DE FUNCȚIONARE+SECȚIUNEA DE DEZVOLTARE)		232.90				232.90
2	SECȚIUNEA DE FUNCȚIONARE (cod 01+79+84)		232.90				232.90
4	CHELTUIELI CURENTE (cod 10+20+30+40+50+51SF+55SF+57+59)	01	232.90				232.90
113	TITLUL V FONDURI DE REZERVĂ (cod 50.04)	50	28.16				28.16
114	Fond de rezervă bugetară la dispoziția autorităților locale	50.04	28.16				28.16
116	TITLUL VI TRANSFERURI ÎNTRE UNITĂȚI ALE ADMINISTRAȚIEI PUBLICE (cod 51.01)	51SF	204.74				204.74
117	Transferuri curente (cod 51.01.01+51.01.03+51.01.05+51.01.14+51.01.15+51.01.24+51.01.26+51.01.31+51.01.37+51.01.39 + 51.01.46+51.01.49+51.01.57+51.01.58+51.01.60+51.01.61)	51.01	204.74				204.74
130	Transferuri din bugetele locale pentru finanțarea camerelor agricole	51.01.49	204.74				204.74
292	Mașini, echipamente și mijloace de transport	71.01.02	-1.00				-1.00
294	Alte active fixe	71.01.30	1.00				1.00
240	Partea I-a SERVICII PUBLICE GENERALE (cod 51.02+54.02+55.02+56.02)	50.02	28.16				28.16
245	Alte servicii publice generale (cod 54.02.05+54.02.06+54.02.07+54.02.10+54.02.50)	54.02	28.16				28.16
1	TOTAL CHELTUIELI (SECȚIUNEA DE FUNCȚIONARE+SECȚIUNEA DE DEZVOLTARE)		28.16				28.16
2	SECȚIUNEA DE FUNCȚIONARE (cod 01+79+84)		28.16				28.16
4	CHELTUIELI CURENTE (cod 10+20+30+40+50+51SF+55SF+57+59)	01	28.16				28.16
113	TITLUL V FONDURI DE REZERVĂ (cod 50.04)	50	28.16				28.16
114	Fond de rezervă bugetară la dispoziția autorităților locale	50.04	28.16				28.16
247	Fond de rezervă bugetară la dispoziția autorităților locale	54.02.05	28.16				28.16
292	Mașini, echipamente și mijloace de transport	71.01.02	-1.00				-1.00
294	Alte active fixe	71.01.30	1.00				1.00
357	Partea a V-a ACȚIUNI ECONOMICE (cod 80.02+81.02+83.02+84.02+87.02)	79.02	204.74				204.74
372	Agricultură, silvicultură, piscicultură și vânătoare (cod 83.02.03+83.02.50)	83.02	204.74				204.74
1	TOTAL CHELTUIELI (SECȚIUNEA DE FUNCȚIONARE+SECȚIUNEA DE DEZVOLTARE)		204.74				204.74
2	SECȚIUNEA DE FUNCȚIONARE (cod 01+79+84)		204.74				204.74
4	CHELTUIELI CURENTE (cod 10+20+30+40+50+51SF+55SF+57+59)	01	204.74				204.74
116	TITLUL VI TRANSFERURI ÎNTRE UNITĂȚI ALE ADMINISTRAȚIEI PUBLICE (cod 51.01)	51SF	204.74				204.74

Nr. rând	Denumirea indicatorilor	Cod	Anual 2014	din care:			
				Trim. I	Trim. II	Trim. III	Trim. IV
117	Transferuri curente (cod 51.01.01+51.01.03+51.01.05+51.01.14+51.01.15+51.01.24+51.01.26+51.01.31+51.01.37+51.01.39 + 51.01.46+51.01.49+51.01.57+51.01.58+51.01.60+51.01.61)	51.01	204.74				204.74
130	Transferuri din bugetele locale pentru finanțarea camerelor agricole	51.01.49	204.74				204.74
374	Agricultură (cod 83.02.03.03+83.02.03.07+83.02.03.30)	83.02.03	204.74				204.74
376	Camere agricole	83.02.03.07	204.74				204.74
415	VENITURILE SECȚIUNII DE FUNCȚIONARE (cod 00.02+00.16+00.17) - TOTAL	00.01SF	232.90				232.90
514	IV. SUBVENȚII (cod 00.18)	00.17	232.90				232.90
515	SUBVENȚII DE LA ALTE NIVELE ALE ADMINISTRAȚIEI PUBLICE (cod 42.02+43.02)	00.18	232.90				232.90
516	Subvenții de la bugetul de stat (cod 42.02.21+42.02.28+42.02.32 la 42.02.36 +42.02.41 + 42.02.42+40.02.44 la 42.02.46+42.02.51+42.02.54+42.02.63+42.02.64)	42.02	232.90				232.90
527	Subvenții din bugetul de stat pentru finanțarea camerelor agricole	42.02.44	232.90				232.90
545	CHELTUIELILE SECȚIUNII DE FUNCȚIONARE (cod 50.02+59.02+63.02+70.02+74.02+79.02)	49.02SF	232.90				232.90
546	Partea I-a SERVICII PUBLICE GENERALE (cod 51.02+54.02+55.02+56.02)	50.02	28.16				28.16
550	Alte servicii publice generale (cod 54.02.05+54.02.06+54.02.07+54.02.10+54.02.50)	54.02	28.16				28.16
551	Fond de rezervă bugetară la dispoziția autorităților locale	54.02.05	28.16				28.16
658	Partea a V-a ACȚIUNI ECONOMICE (cod 80.02+81.02+83.02+84.02+87.02)	79.02	204.74				204.74
673	Agricultură, silvicultură, piscicultură și vânătoare (cod 83.02.03+83.02.50)	83.02	204.74				204.74
675	Agricultură (cod 83.02.03.03+83.02.03.30)	83.02.03	204.74				204.74
677	Camere agricole	83.02.03.07	204.74				204.74

Anexa nr. VP¹² la Dispoziția nr. 268/2014

**BUGETUL INSTITUȚIILOR PUBLICE ȘI ACTIVITĂȚILOR FINANȚATE INTEGRAL SAU PARȚIAL DIN VENITURI PROPRII
pe anul 2014**

-mii lei-

Nr. rând	Denumirea indicatorilor	Cod	Anual 2014	din care:			
				Trim. I	Trim. II	Trim. III	Trim. IV
1	TOTAL VENITURI (cod 00.02+00.15+00.16+00.17+45.10)	00.01	204.74				204.74
57	IV. SUBVENȚII (cod 00.18)	00.17	204.74				204.74
58	SUBVENȚII DE LA ALTE NIVELE ALE ADMINISTRAȚIEI PUBLICE (cod 42.10+43.10)	00.18	204.74				204.74
64	SUBVENȚII DE LA ALTE ADMINISTRAȚII (cod 43.10.09+43.10.10+43.10.14+43.10.15+43.10.16+43.10.17+43.10.19)	43.10	204.74				204.74
68	Subvenții din bugetul local pentru finanțarea camerelor agricole	43.10.15	204.74				204.74
135	TOTAL CHELTUIELI – SECȚIUNEA DE FUNCȚIONARE + SECȚIUNEA DE DEZVOLTARE (cod 50.10+59.10+63.10+70.10+74.10+79.10)	49.10	204.74				204.74
1	TOTAL CHELTUIELI (SECȚIUNEA DE FUNCȚIONARE+SECȚIUNEA DE DEZVOLTARE)		204.74				204.74
2	SECȚIUNEA DE FUNCȚIONARE (cod 01+79+84)		204.74				204.74
4	CHELTUIELI CURENTE (cod 10+20+30+40+50+51SF+55SF+57+59)	01	204.74				204.74
5	TITLUL I CHELTUIELI DE PERSONAL (cod 10.01+10.02+10.03)	10	204.74				204.74
6	Cheltuieli salariale în bani (cod 10.01.01+10.01.03 la 10.01.08 +10.01.10 la 10.01.16 +10.01.30)	10.01	190.54				190.54
7	Salarii de bază	10.01.01	190.54				190.54
31	Contribuții (cod 10.03.01 la 10.03.06)	10.03	14.20				14.20
32	Contribuții de asigurări sociale de stat	10.03.01	15.10				15.10
37	Contribuții pentru concedii și indemnizații	10.03.06	-0.90				-0.90
214	Partea a V-a ACȚIUNI ECONOMICE (cod 80.10+83.10+84.10+87.10)	79.10	204.74				204.74
219	Agricultură, silvicultură, piscicultură și vânătoare (cod 83.10.03+83.10.04+83.10.50)	83.10	204.74				204.74
1	TOTAL CHELTUIELI (SECȚIUNEA DE FUNCȚIONARE+SECȚIUNEA DE DEZVOLTARE)		204.74				204.74
2	SECȚIUNEA DE FUNCȚIONARE (cod 01+79+84)		204.74				204.74
4	CHELTUIELI CURENTE (cod 10+20+30+40+50+51SF+55SF+57+59)	01	204.74				204.74
5	TITLUL I CHELTUIELI DE PERSONAL (cod 10.01+10.02+10.03)	10	204.74				204.74
6	Cheltuieli salariale în bani (cod 10.01.01+10.01.03 la 10.01.08 +10.01.10 la 10.01.16 +10.01.30)	10.01	190.54				190.54
7	Salarii de bază	10.01.01	190.54				190.54
31	Contribuții (cod 10.03.01 la 10.03.06)	10.03	14.20				14.20
32	Contribuții de asigurări sociale de stat	10.03.01	15.10				15.10
37	Contribuții pentru concedii și indemnizații	10.03.06	-0.90				-0.90
221	Alte cheltuieli în domeniul agriculturii (cod 83.10.03.07+83.10.03.30)	83.10.03	204.74				204.74
222	Camere agricole	83.10.03.07	204.74				204.74
247	VENITURILE SECȚIUNII DE FUNCȚIONARE (cod 00.02+00.16+00.17)	00.01SF	204.74				204.74
296	IV. SUBVENȚII (cod 00.18)	00.17	204.74				204.74
297	SUBVENȚII DE LA ALTE NIVELE ALE ADMINISTRAȚIEI PUBLICE (cod 42.10+43.10)	00.18	204.74				204.74
301	SUBVENȚII DE LA ALTE ADMINISTRAȚII (cod 43.10.09+43.10.10+43.10.15)	43.10	204.74				204.74
304	Subvenții din bugetul local pentru finanțarea camerelor agricole	43.10.15	204.74				204.74
305	TOTAL CHELTUIELI – SECȚIUNEA DE FUNCȚIONARE (cod 50.10+59.10+63.10+70.10+74.10+79.10)	49.10	204.74				204.74
384	Partea a V-a ACȚIUNI ECONOMICE (cod 80.10 + 83.10 + 84.10 + 87.10)	79.10	204.74				204.74
389	Agricultură, silvicultură, piscicultură și vânătoare (cod 83.10.03+83.10.04+83.10.50)	83.10	204.74				204.74
391	Alte cheltuieli în domeniul agriculturii (cod 83.10.03.07+83.10.03.30)	83.10.03	204.74				204.74
392	Camere agricole	83.10.03.07	204.74				204.74

Anexa SP⁵ la Dispoziția nr. 268/2014

Nivelul maxim al cheltuielilor de personal și situația posturilor aparatului de specialitate al Consiliului Județean Covasna și al instituțiilor din subordine pe anul 2014

Nr. crt.	INSTITUȚII	Posturi aprobate	Nivel maxim chelt. pers. pe anul 2014 - actualizat -	Influențe	Nivel maxim chelt. pers. pe anul 2014 - rectificat -	Nivel max. chelt. bugetat pe anul 2014
1	Consiliul Județean Covasna	119,0	4.175,00		4.175,00	4.175,00

Nr. crt.	INSTITUȚII	Posturi aprobate	Nivel maxim chelt. pers. pe anul 2014 - actualizat -	Influențe	Nivel maxim chelt. pers. pe anul 2014 - rectificat -	Nivel max. chelt. bugetat pe anul 2014
2	Biblioteca Județeană "Bod Péter"	29,0	625,26		625,26	625,26
3	Muzeul Național Secuiesc	48,0	1.011,16		1.011,16	1.011,16
4	Școala Populară de Arte și Meserii	32,5	654,25		654,25	654,25
5	Centrul de Cultură al Județului Covasna	12,0	239,20		239,20	239,20
6	Ansamblul de Dansuri "Trei Scaune - Háromszék"	46,0	1.043,44		1.043,44	1.043,44
7	Camera Agricolă Județeană Covasna	8,0	520,00	204,74	724,74	724,74
8	Centrul de Studii Europene Arcuș	7,5	138,54		138,54	138,54
9	Serviciul Public Comunitar Județean de Evidență a Persoanelor	12,0	303,75		303,75	303,75
10	Căminul pentru Persoane Vârstnice Hăghig	43,0	510,70		510,70	510,70
11	Școala specială Sf. Gheorghe	102,0	3.734,00		3.734,00	3.734,00
12	Centrul Județean de Resurse și Asistență Educațională	48,0	1.438,47		1.438,47	1.438,47
13	Direcția Generală de Asistență Socială și Protecția Copilului	622,0	9.735,06		9.735,06	9.735,06
14	Spitalul Județean de Urgență "Dr. Fogolyán Kristóf"	988,5	29.879,00		29.879,00	29.879,00
15	Centrul Județean pentru Protecția Naturii, Dezvoltare Rurală și Salvamont	6,0	78,43		78,43	78,43
TOTAL:		2.123,5	54.086,26	204,74	54.291,00	54.291,00

Editat și tipărit de Consiliul Județean Covasna

Coordonator: Varga Zoltán, Secretar al județului Covasna.

Selectare texte: Csóg Éva.

Tehnoredactare, tipărire: Szabó Ferenc.

Adresa: RO-520008 Sfântu Gheorghe, Piața Libertății nr. 4

Telefon: 0267-311 190, **fax:** 0267-351 228

E-mail: monitor@kvmt.ro; **Pagina web:** www.cjcv.ro, www.kvmt.ro

ISSN 1224-4767

Bun de tipar: 27.02.2015



Consiliul Județean Covasna
Kovászna Megye Tanácsa
Covasna County Council