

# MONITORUL OFICIAL

## al

# JUDEȚULUI COVASNA

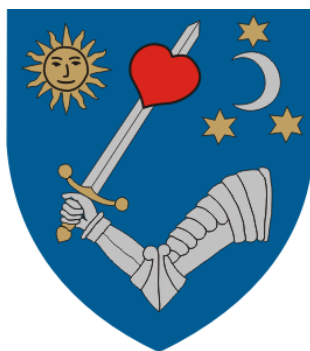

Anul XXII, Nr. 12

HOTĂRÂRI, DISPOZIȚII  
ȘI ALTE ACTE

Decembrie 2013

### S U M A R

#### HOTĂRÂRI ALE CONSILIULUI JUDEȚEAN COVASNA

Nr.	Hotărârea	Pag.	Nr.	Hotărârea	Pag.
188	cu privire la validarea Dispoziției Președintelui Consiliului Județean Covasna nr. 247/2013 privind rectificarea bugetului propriu al județului Covasna și al instituțiilor publice de interes județean pe anul 2013	3	196	privind numirea domnului Mild Zoltán în funcția publică de conducere de șef birou al Centrului Județean pentru Protecția Naturii, Dezvoltare Rurală și Salvamont	25
189	cu privire la rectificarea bugetului propriu al județului Covasna și al instituțiilor publice de interes județean pe anul 2013	3	197	privind aprobarea organizării rețelei școlare de învățământ special din județul Covasna pentru anul școlar 2014-2015	25
190	cu privire la aprobarea execuției bugetelor pe trimestrul IV al anului 2013	10	198	privind desemnarea unui reprezentant al Județului Covasna în Adunarea Generală a Asociației de Dezvoltare Intercomunitară Turistică „CIOMAD BALVANYOS”, „CSOMÁD-BÁLVÁNYOS Közösségek Közti Turizmusfejlesztési Társulás”	25
191	privind rectificarea bugetului de venituri și cheltuieli al S.C. Drumuri și Poduri Covasna S.A. pe anul 2013	12	199	privind desemnarea reprezentantului Județului Covasna în Consiliul de Administrație al Asociației pentru Dezvoltarea Turismului în județul Covasna	26
192	privind alocarea unei sume din Fondul de rezervă bugetară la dispoziția Consiliului Județean Covasna pentru comuna Zagon	19	200	privind aprobarea asocierii județului Covasna cu județul Brașov, municipiul Brașov și municipiul Sfântu Gheorghe în vederea realizării în comun a drumului județean în regim de drum expres Brașov-Sf. Gheorghe	26
193	pentru modificarea anexei nr. 2 la Hotărârea Consiliului Județean Covasna nr. 110/2013 privind aprobarea Organigramei și Statului de funcții ale aparatului de specialitate al Consiliului Județean Covasna	19	201	privind atribuirea licențelor de traseu operatorilor de transport public declarați câștigători în urma atribuirii electronice din data de 18.12.2013	27
194	pentru modificarea anexei nr. 3 la Hotărârea Consiliului Județean Covasna nr. 117/2013 privind aprobarea Regulamentului de organizare și funcționare, a Organigramei și Statului de funcții ale Bibliotecii Județene „Bod Péter” - Bod Péter Megyei Könyvtár	22	202	privind aprobarea stațiilor pentru transport public în vederea întocmirii caietelor de sarcini pe baza hotărârii de atribuire emis de Consiliul Județean Covasna	30
195	privind aprobarea Organigramei și Statului de funcții ale Spitalului Județean de Urgență „Dr. Fogolyán Kristóf” Sf. Gheorghe	23			

## DISPOZIȚII

<b>Nr.</b>	<b>Dispoziția</b>	<b>Pag.</b>
247	privind rectificarea bugetului propriu al județului Covasna și al instituțiilor publice de interes județean pe anul 2013	41
250	cu privire la aprobarea efectuării unor virări de credite bugetare în cadrul aceluiași capitol bugetar pe trimestrul IV al anului 2013 în bugetul Consiliului Județean Covasna și în bugetul instituțiilor publice de interes județean	42

**HOTĂRÂREA Nr. 188/2013**  
**cu privire la validarea Dispoziției Președintelui Consiliului**  
**Județean Covasna nr. 247/2013 privind rectificarea**  
**bugetului propriu al județului Covasna și al instituțiilor**  
**publice de interes județean pe anul 2013**

Consiliul Județean Covasna, întrunit în ședința sa ordinară din data de 23 decembrie 2013, analizând Expunerea de motive a Președintelui Consiliului Județean Covasna cu privire la validarea Dispoziției Președintelui Consiliului Județean Covasna nr. 247/2013 privind rectificarea bugetului propriu al județului Covasna și al instituțiilor publice de interes județean pe anul 2013, având în vedere: Raportul Direcției Economice, Rapoartele de avizare ale Comisiilor de specialitate ale Consiliului Județean Covasna întocmite în acest sens; art. 2 din Dispoziția Președintelui Consiliului Județean Covasna nr. 247/2013 privind rectificarea bugetului propriu al județului Covasna și al instituțiilor publice de interes județean pe anul 2013, art. 82 din Legea nr. 273/2006 privind finanțele publice locale, cu modificările și completările ulterioare, în baza art. 91 alin. (1) litera „f” și în temeiul art. 97 alin. (1) din Legea administrației publice locale nr. 215/2001, republicată, cu modificările și completările ulterioare,

**HOTĂRĂȘTE:**

**Articol unic:** Se validează Dispoziția Președintelui Consiliului Județean Covasna nr. 247/2013 privind rectificarea bugetului propriu al județului Covasna și al instituțiilor publice de interes județean pe anul 2013.

Sf. Gheorghe, la 23 decembrie 2013.

**TAMÁS Sándor**  
**Președinte**

**Contrasemnează,**  
**VARGA Zoltán**  
**Secretar al județului Covasna**

**HOTĂRÂREA Nr. 189/2013**  
**cu privire la rectificarea bugetului propriu al județului**  
**Covasna și al instituțiilor publice de interes județean pe**  
**anul 2013**

Consiliul Județean Covasna, întrunit în ședința sa ordinară din

data de 23 decembrie 2013, analizând Expunerea de motive a Președintelui Consiliului Județean Covasna cu privire la rectificarea bugetului propriu al județului Covasna și al instituțiilor publice de interes județean pe anul 2013, având în vedere: Raportul de specialitate al Direcției Economice precum și Rapoartele de avizare ale comisiilor de specialitate întocmite în acest sens; Legea nr. 273/2006 privind finanțele publice locale, cu modificările și completările ulterioare; Legea bugetului de stat pe anul 2013 nr. 5/2013, cu modificările și completările ulterioare, Ordinul Ministrului Finanțelor Publice nr. 1661 bis/2003 pentru aprobarea Normelor metodologice privind modul de încasare și utilizare a fondurilor bănești primite sub forma donațiilor și sponsorizărilor de către instituțiile publice; Ordinul comun al Ministerului Dezvoltării Regionale și Administrației Publice și al Ministerului Finanțelor Publice nr. 246/248/2013 privind aprobarea nivelului maxim al cheltuielilor de personal aferent bugetului general centralizat al unităților administrativ-teritoriale pe anul 2013, pe județe și municipiul București, cu modificările ulterioare; în baza art. 91 alin. (3) lit. „a” și în temeiul art. 97 alin. (1) din Legea administrației publice locale nr. 215/2001, republicată, cu modificările și completările ulterioare,

**HOTĂRĂȘTE:**

**Art.1.** Se aprobă rectificarea bugetului propriu al județului Covasna și al instituțiilor publice de interes județean pe anul 2013, conform anexelor nr. 1N, 1/26b, 1/27e, 1/29c, 1/30c, VP<sup>8</sup>, VP2d, VP3d, VP4e, VP7b, SP<sup>2</sup> și 2<sup>6</sup>, care fac parte integrantă din prezenta hotărâre.

**Art.2.** Aprobă utilizarea sumei de 80 mii lei din excedentul anului precedent ca sursă de finanțare a cheltuielilor secțiunii de dezvoltare a bugetului pe anul 2013.

**Art.3.** Cu aducerea la îndeplinire a prezentei hotărâri se însărcinează Președintele Consiliului Județean Covasna, Direcția Economică și instituțiile publice interesate.

Sf. Gheorghe, la 23 decembrie 2013.

**TAMÁS Sándor**  
**Președinte**

**Contrasemnează,**  
**VARGA Zoltán**  
**Secretar al județului Covasna**

Anexa nr. 1N la Hotărârea nr. 189/2013

**BUGETUL LOCAL pe anul 2013 - RECTIFICARE**

Nr. rând	Denumirea indicatorilor	Cod	Anual 2013	din care:			
				Trim. I	Trim. II	Trim. III	Trim. IV
1	<b>TOTAL VENITURI (cod 00.02+00.15+00.16+00.17+45.02)</b>	<b>00.01</b>	<b>38,65</b>				<b>38,65</b>
3	<b>I. VENITURI CURENTE (cod 00.03+00.12)</b>	<b>00.02</b>	<b>14,65</b>				<b>14,65</b>
54	<b>C. VENITURI NEFISCALE (cod 00.13+00.14)</b>	<b>00.12</b>	<b>14,65</b>				<b>14,65</b>
65	<b>C2. VÂNZĂRI DE BUNURI ȘI SERVICII (cod 33.02+34.02+35.02+36.02+37.02)</b>	<b>00.14</b>	<b>14,65</b>				<b>14,65</b>
91	Transferuri voluntare, altele decât subvențiile (cod 37.02.01+37.02.03+37.02.04+37.02.05+37.02.50)	37.02	14,65				14,65
92	Donații și sponsorizări	37.02.01	14,65				14,65
114	IV. SUBVENȚII (cod 00.18)	00.17	24,00				24,00
115	<b>SUBVENȚII DE LA ALTE NIVELE ALE ADMINISTRAȚIEI PUBLICE (cod 42.02+43.02)</b>	<b>00.18</b>	<b>24,00</b>				<b>24,00</b>
116	Subvenții de la bugetul de stat (cod 42.02.01+42.02.05+42.02.09+ 42.02.10+42.02.12 la 42.02.21+42.02.28+42.02.29+42.02.32 la 42.02.36+ 42.02.40 la 42.02.42+42.02.44 la 42.02.46+42.02.51+42.02.52+42.02.54+ 42.02.55+42.02.57 la 42.02.59+42.02.62 la 42.02.65)	42.02	24,00				24,00
152	Subvenții din bugetul de stat pentru finanțarea camerelor agricole	42.02.44	24,00				24,00
233	<b>TOTAL CHELTUIELI (cod 50.02+59.02+63.02+69.02+79.02)</b>	<b>49.02</b>	<b>118,65</b>				<b>118,65</b>
1	<b>TOTAL CHELTUIELI (SECȚIUNEA DE FUNCȚIONARE+SECȚIUNEA DE DEZVOLTARE)</b>		<b>118,65</b>				<b>118,65</b>
2	<b>SECȚIUNEA DE FUNCȚIONARE (cod 01+79+84)</b>		<b>38,65</b>				<b>38,65</b>
4	<b>CHELTUIELI CURENTE (cod 10+20+30+40+50+51SF+55SF+57+59)</b>	<b>01</b>	<b>44,65</b>				<b>44,65</b>
38	<b>TITLUL II BUNURI ȘI SERVICII (cod 20.01 la 20.06+20.09 la 20.16+20.18 la 20.27+20.30)</b>	<b>20</b>	<b>14,65</b>				<b>14,65</b>
39	<b>Bunuri și servicii (cod 20.01.01 la 20.01.09+20.01.30)</b>	<b>20.01</b>	<b>0,65</b>				<b>0,65</b>
42	Încălzit, iluminat și forță motrică	20.01.03	- 5,00				- 5,00
48	Materiale și prestări de servicii cu caracter funcțional	20.01.09	5,35				5,35
49	Alte bunuri și servicii pentru întreținere și funcționare	20.01.30	0,30				0,30
50	<b>Reparații curente</b>	<b>20.02</b>	<b>15,00</b>				<b>15,00</b>
51	<b>Hrană (cod 20.03.01+20.03.02)</b>	<b>20.03</b>	<b>0,28</b>				<b>0,28</b>

Nr. rând	Denumirea indicatorilor	Cod	Anual 2013	din care:			
				Trim. I	Trim. II	Trim. III	Trim. IV
52	Hrană pentru oameni	20.03.01	0,28				0,28
59	<b>Bunuri de natura obiectelor de inventar (cod 20.05.01+20.05.03+20.05.30)</b>	<b>20.05</b>	<b>5,00</b>				<b>5,00</b>
62	Alte obiecte de inventar	20.05.30	5,00				5,00
63	<b>Deplasări, detașări, transferări (cod 20.06.01+20.06.02)</b>	<b>20.06</b>	<b>- 4,00</b>				<b>- 4,00</b>
64	Deplasări interne, detașări, transferări	20.06.01	- 3,90				- 3,90
65	Deplasări în străinătate	20.06.02	- 0,10				- 0,10
70	<b>Pregătire profesională</b>	<b>20.13</b>	<b>- 0,35</b>				<b>- 0,35</b>
86	<b>Alte cheltuieli (cod 20.30.01 la 20.30.04+20.30.06+20.30.07+ 20.30.09+20.30.30)</b>	<b>20.30</b>	<b>- 1,93</b>				<b>- 1,93</b>
87	Reclamă și publicitate	20.30.01	- 1,00				- 1,00
94	Alte cheltuieli cu bunuri și servicii	20.30.30	- 0,93				- 0,93
116	<b>TITLUL VI TRANSFERURI ÎNTRE UNITĂȚI ALE ADMINISTRAȚIEI PUBLICE (cod 51.01)</b>	<b>51SF</b>	<b>24,00</b>				<b>24,00</b>
117	<b>Transferuri curente (cod 51.01.01+51.01.03+51.01.05+51.01.14+ 51.01.15+51.01.24+51.01.26+51.01.31+51.01.37+51.01.39 + 51.01.46+51.01.49)</b>	<b>51.01</b>	<b>24,00</b>				<b>24,00</b>
130	Transferuri din bugetele locale pentru finanțarea camerelor agricole	51.01.49	24,00				24,00
133	<b>TITLUL VII ALTE TRANSFERURI (cod 55.01+55.02)</b>	<b>55SF</b>	<b>6,00</b>				<b>6,00</b>
135	<b>A. Transferuri interne (cod 55.01.18+ 55.01.54)</b>	<b>55.01</b>	<b>6,00</b>				<b>6,00</b>
136	Alte transferuri curente interne	55.01.18	6,00				6,00
176	<b>84. PLĂȚI EFECTUATE ÎN ANII PRECEDENȚI ȘI RECUPERATE ÎN ANUL CURENT (cod 85)</b>	<b>84</b>	<b>- 6,00</b>				<b>- 6,00</b>
178	TITLUL XVII PLĂȚI EFECTUATE ÎN ANII PRECEDENȚI ȘI RECUPERATE ÎN ANUL CURENT (cod 85.01)	85	- 6,00				- 6,00
180	Plăți efectuate în anii precedenți și recuperate în anul curent	85.01.01	- 6,00				- 6,00
191	<b>SECȚIUNEA DE DEZVOLTARE (cod 51+55+56+70+79+84)</b>		<b>80,00</b>				<b>80,00</b>
276	<b>CHELTUIELI DE CAPITAL (cod 71+72+75)</b>	<b>70</b>	<b>80,00</b>				<b>80,00</b>
277	<b>TITLUL XII ACTIVE NEFINANCIARE (cod 71.01 la 71.03)</b>	<b>71</b>	<b>80,00</b>				<b>80,00</b>
278	<b>Active fixe (cod 71.01.01+71.01.02+71.01.03+71.01.30)</b>	<b>71.01</b>	<b>80,00</b>				<b>80,00</b>
282	Alte active fixe	71.01.30	80,00				80,00
270	Partea a III-a CHELTUIELI SOCIAL-CULTURALE (cod 65.02+66.02+67.02+68.02)	63.02	14,65				14,65
316	<b>Asigurări și asistență socială (cod 68.02.04+68.02.05+68.02.06+68.02.10+ 68.02.11+68.02.12+68.02.15+68.02.50)</b>	<b>68.02</b>	<b>14,65</b>				<b>14,65</b>
1	<b>TOTAL CHELTUIELI (SECȚIUNEA DE FUNCȚIONARE+SECȚIUNEA DE DEZVOLTARE)</b>		<b>14,65</b>				<b>14,65</b>
2	<b>SECȚIUNEA DE FUNCȚIONARE (cod 01+79+84)</b>		<b>14,65</b>				<b>14,65</b>
4	<b>CHELTUIELI CURENTE (cod 10+20+30+40+50+51SF+55SF+57+59)</b>	<b>01</b>	<b>20,65</b>				<b>20,65</b>
38	<b>TITLUL II BUNURI ȘI SERVICII (cod 20.01 la 20.06+20.09 la 20.16+20.18 la 20.27+20.30)</b>	<b>20</b>	<b>14,65</b>				<b>14,65</b>
39	<b>Bunuri și servicii (cod 20.01.01 la 20.01.09+20.01.30)</b>	<b>20.01</b>	<b>0,65</b>				<b>0,65</b>
42	Încălzit, iluminat și forță motrică	20.01.03	- 5,00				- 5,00
48	Materiale și prestări de servicii cu caracter funcțional	20.01.09	5,35				5,35
49	Alte bunuri și servicii pentru întreținere și funcționare	20.01.30	0,30				0,30
50	<b>Reparații curente</b>	<b>20.02</b>	<b>15,00</b>				<b>15,00</b>
51	<b>Hrană (cod 20.03.01+20.03.02)</b>	<b>20.03</b>	<b>0,28</b>				<b>0,28</b>
52	Hrană pentru oameni	20.03.01	0,28				0,28
59	<b>Bunuri de natura obiectelor de inventar (cod 20.05.01+20.05.03+20.05.30)</b>	<b>20.05</b>	<b>5,00</b>				<b>5,00</b>
62	Alte obiecte de inventar	20.05.30	5,00				5,00
63	<b>Deplasări, detașări, transferări (cod 20.06.01+20.06.02)</b>	<b>20.06</b>	<b>- 4,00</b>				<b>- 4,00</b>
64	Deplasări interne, detașări, transferări	20.06.01	- 3,90				- 3,90
65	Deplasări în străinătate	20.06.02	- 0,10				- 0,10
70	<b>Pregătire profesională</b>	<b>20.13</b>	<b>- 0,35</b>				<b>- 0,35</b>
86	<b>Alte cheltuieli (cod 20.30.01 la 20.30.04+20.30.06+20.30.07+20.30.09+20.30.30)</b>	<b>20.30</b>	<b>- 1,93</b>				<b>- 1,93</b>
87	Reclamă și publicitate	20.30.01	- 1,00				- 1,00
94	Alte cheltuieli cu bunuri și servicii	20.30.30	- 0,93				- 0,93
133	<b>TITLUL VII ALTE TRANSFERURI (cod 55.01+55.02)</b>	<b>55SF</b>	<b>6,00</b>				<b>6,00</b>
135	<b>A. Transferuri interne (cod 55.01.18+ 55.01.54)</b>	<b>55.01</b>	<b>6,00</b>				<b>6,00</b>
136	Alte transferuri curente interne	55.01.18	6,00				6,00
176	<b>84. PLĂȚI EFECTUATE ÎN ANII PRECEDENȚI ȘI RECUPERATE ÎN ANUL CURENT (cod 85)</b>	<b>84</b>	<b>- 6,00</b>				<b>- 6,00</b>
178	TITLUL XVII PLĂȚI EFECTUATE ÎN ANII PRECEDENȚI ȘI RECUPERATE ÎN ANUL CURENT (cod 85.01)	85	- 6,00				- 6,00
180	Plăți efectuate în anii precedenți și recuperate în anul curent	85.01.01	- 6,00				- 6,00
321	Asistență socială pentru familie și copii	68.02.06	14,65				14,65
351	Partea a V-a ACȚIUNI ECONOMICE (cod 80.02+81.02+83.02+84.02+87.02)	79.02	104,00				104,00
366	<b>Agricultură, silvicultură, piscicultură și vânătoare (cod 83.02.03)</b>	<b>83.02</b>	<b>24,00</b>				<b>24,00</b>
1	<b>TOTAL CHELTUIELI (SECȚIUNEA DE FUNCȚIONARE+SECȚIUNEA DE DEZVOLTARE)</b>		<b>24,00</b>				<b>24,00</b>
2	<b>SECȚIUNEA DE FUNCȚIONARE (cod 01+79+84)</b>		<b>24,00</b>				<b>24,00</b>
4	<b>CHELTUIELI CURENTE (cod 10+20+30+40+50+51SF+55SF+57+59)</b>	<b>01</b>	<b>24,00</b>				<b>24,00</b>
116	<b>TITLUL VI TRANSFERURI ÎNTRE UNITĂȚI ALE ADMINISTRAȚIEI PUBLICE (cod 51.01)</b>	<b>51SF</b>	<b>24,00</b>				<b>24,00</b>
117	<b>Transferuri curente (cod 51.01.01+51.01.03+51.01.05+51.01.14+51.01.15+51.01.24+51.01.26+51.01.31+51.01.37+51.01.39 + 51.01.46+51.01.49)</b>	<b>51.01</b>	<b>24,00</b>				<b>24,00</b>
130	Transferuri din bugetele locale pentru finanțarea camerelor agricole	51.01.49	24,00				24,00
368	Agricultură (cod 83.02.03.03+83.02.03.07+83.02.03.30)	83.02.03	24,00				24,00
370	Camere agricole	83.02.03.07	24,00				24,00
373	<b>Transporturi (cod 84.02.03+84.02.04+84.02.06+84.02.50)</b>	<b>84.02</b>	<b>80,00</b>				<b>80,00</b>
1	<b>TOTAL CHELTUIELI (SECȚIUNEA DE FUNCȚIONARE+SECȚIUNEA DE DEZVOLTARE)</b>		<b>80,00</b>				<b>80,00</b>
191	<b>SECȚIUNEA DE DEZVOLTARE (cod 51+55+56+70+79+84)</b>		<b>80,00</b>				<b>80,00</b>
276	<b>CHELTUIELI DE CAPITAL (cod 71+72+75)</b>	<b>70</b>	<b>80,00</b>				<b>80,00</b>
277	<b>TITLUL XII ACTIVE NEFINANCIARE (cod 71.01 la 71.03)</b>	<b>71</b>	<b>80,00</b>				<b>80,00</b>
278	<b>Active fixe (cod 71.01.01+71.01.02+71.01.03+71.01.30)</b>	<b>71.01</b>	<b>80,00</b>				<b>80,00</b>
282	Alte active fixe	71.01.30	80,00				80,00
375	Transport rutier (cod 84.02.03.01+84.02.03.02+84.02.03.03)	84.02.03	80,00				80,00
376	Drumuri și poduri	84.02.03.01	80,00				80,00
392	VII. REZERVA, EXCEDENT / DEFICIT	96.02	- 80,00				- 80,00

Nr. rând	Denumirea indicatorilor	Cod	Anual 2013	din care:			
				Trim. I	Trim. II	Trim. III	Trim. IV
403	DEFICIT 1) 99.02.96 + 99.02.97	99.02	- 80,00				- 80,00
405	Deficitul secțiunii de dezvoltare	99.02.97	- 80,00				- 80,00
<b>407</b>	<b>VENITURILE SECȚIUNII DE FUNCȚIONARE (cod 00.02+00.16+00.17) - TOTAL</b>	<b>00.01SF</b>	<b>38,65</b>				<b>38,65</b>
409	I. VENITURI CURENTE (cod 00.03+00.12)	00.02	14,65				14,65
458	C. VENITURI NEFISCALE (cod 00.13+00.14+37.02.03)	00.12	14,65				14,65
469	C2. VÂNZĂRI DE BUNURI ȘI SERVICII (cod 33.02+34.02+35.02+36.02.01+36.02.05+36.02.06+36.02.11+ 36.02.50+37.02)	00.14	14,65				14,65
492	Transferuri voluntare, altele decât subvențiile (cod 37.02.01+37.02.03+37.02.50)	37.02	14,65				14,65
493	Donații și sponsorizări (cod 37.02.01)	37.02.01	14,65				14,65
503	IV. SUBVENȚII (cod 00.18)	00.17	24,00				24,00
504	SUBVENȚII DE LA ALTE NIVELE ALE ADMINISTRAȚIEI PUBLICE (cod 42.02+43.02)	00.18	24,00				24,00
505	Subvenții de la bugetul de stat (cod 42.02.21+42.02.28+42.02.32 la 42.02.36 +42.02.41 + 42.02.42+40.02.44 la 42.02.46+42.02.51+42.02.54+ 42.02.63+42.02.64)	42.02	24,00				24,00
516	Subvenții din bugetul de stat pentru finanțarea camerelor agricole (cod 42.02.44)	42.02.44	24,00				24,00
532	CHELTUIELILE SECȚIUNII DE FUNCȚIONARE (cod 50.02+59.02+63.02+69.02+79.02)	49.02	38,65				38,65
563	Partea a III-a CHELTUIELI SOCIAL-CULTURALE (cod 65.02+66.02+67.02+68.02)	63.02	14,65				14,65
609	Asigurări și asistență socială (cod 68.02.04+68.02.05+68.02.06+ 68.02.10+ 68.02.11+68.02.12+68.02.15+68.02.50)	68.02	14,65				14,65
614	Asistență socială pentru familie și copii	68.02.06	14,65				14,65
644	Partea a V-a ACȚIUNI ECONOMICE (cod 80.02+81.02+83.02+84.02+87.02)	79.02	24,00				24,00
659	Agricultură, silvicultură, piscicultură și vânătoare (cod 83.02.03)	83.02	24,00				24,00
661	Ăgricultură (cod 83.02.03.03+83.02.03.30)	83.02.03	24,00				24,00
663	Camere agricole	83.02.03.07	24,00				24,00
814	CHELTUIELILE SECȚIUNII DE DEZVOLTARE (cod 50.02+59.02+63.02+69.02+79.02)	49.02	80,00				80,00
922	Partea a V-a ACȚIUNI ECONOMICE (cod 80.02+81.02+83.02+84.02+87.02)	79.02	80,00				80,00
944	Transporturi (cod 84.02.03+84.02.06+84.02.50)	84.02	80,00				80,00
946	Transport rutier (cod 84.02.03.01+84.02.03.02+84.02.03.03)	84.02.03	80,00				80,00
947	Drumuri și poduri	84.02.03.01	80,00				80,00
961	Partea VII-a. REZERVE, EXCEDENT / DEFICIT ( 98.02-99.02)	96.02	- 80,00				- 80,00
965	DEFICIT 1) 99.02.97	99.02	- 80,00				- 80,00
966	Deficitul secțiunii de dezvoltare	99.02.97	- 80,00				- 80,00

Anexa nr. 1/26b la Hotărârea nr. 189/2013

**BUGETUL PE TITLURI DE CHELTUIELI, ARTICOLE ȘI ALINEATE**  
Autorități publice

Capitolul: 68.02.00 Asigurări și asistență socială  
Subcapitolul: 68.02.05.02 Asistență socială în caz de invaliditate

-mii lei-

Nr. rând	Denumirea indicatorilor	Cod	Anual 2013	din care:			
				Trim. I	Trim. II	Trim. III	Trim. IV
4	CHELTUIELI CURENTE (cod 10+20+30+40+50+51SF+55SF+57+59)	01	6,00				6,00
133	TITLUL VII ALTE TRANSFERURI (cod 55.01+55.02)	55SF	6,00				6,00
135	A. Transferuri interne (cod 55.01.18+ 55.01.54)	55.01	6,00				6,00
136	Alte transferuri curente interne	55.01.18	6,00				6,00
176	84. PLĂȚI EFECTUATE ÎN ANII PRECEDENȚI ȘI RECUPERATE ÎN ANUL CURENT (cod 85)	84	- 6,00				- 6,00
178	TITLUL XVII PLĂȚI EFECTUATE ÎN ANII PRECEDENȚI ȘI RECUPERATE ÎN ANUL CURENT (cod 85.01)	85	- 6,00				- 6,00
180	Plăți efectuate în anii precedenți și recuperate în anul curent	85.01.01	- 6,00				- 6,00
4	CHELTUIELI CURENTE (cod 10+20+30+40+50+51SF+55SF+57+59)	01	6,00				6,00

Anexa nr. 1/27e la Hotărârea nr. 189/2013

**BUGETUL PE TITLURI DE CHELTUIELI, ARTICOLE ȘI ALINEATE**  
DGASPC

Capitolul: 68.02.00 Asigurări și asistență socială  
Subcapitolul: 68.02.06.01 Direcția Generală de Asistență Socială și Protecția Copilului

-mii lei-

Nr. rând	Denumirea indicatorilor	Cod	Anual 2013	din care:			
				Trim. I	Trim. II	Trim. III	Trim. IV
1	TOTAL CHELTUIELI (SECȚIUNEA DE FUNCȚIONARE+SECȚIUNEA DE DEZVOLTARE)		14,65				14,65
2	SECȚIUNEA DE FUNCȚIONARE (cod 01+79+84)		14,65				14,65
4	CHELTUIELI CURENTE (cod 10+20+30+40+50+51SF+55SF+57+59)	01	14,65				14,65
38	TITLUL II BUNURI ȘI SERVICII (cod 20.01 la 20.06+20.09 la 20.16+20.18 la 20.27+20.30)	20	14,65				14,65
39	Bunuri și servicii (cod 20.01.01 la 20.01.09+20.01.30)	20.01	0,65				0,65
42	Încălzit, iluminat și forță motrică	20.01.03	- 5,00				- 5,00
48	Materiale și prestări de servicii cu caracter funcțional	20.01.09	5,35				5,35
49	Alte bunuri și servicii pentru întreținere și funcționare	20.01.30	0,30				0,30
50	Reparații curente	20.02	15,00				15,00
51	Hrană (cod 20.03.01+20.03.02)	20.03	0,28				0,28
52	Hrană pentru oameni	20.03.01	0,28				0,28
59	Bunuri de natura obiectelor de inventar (cod 20.05.01+20.05.03+20.05.30)	20.05	5,00				5,00
62	Alte obiecte de inventar	20.05.30	5,00				5,00
63	Deplasări, detașări, transferări (cod 20.06.01+20.06.02)	20.06	- 4,00				- 4,00
64	Deplasări interne, detașări, transferări	20.06.01	- 3,90				- 3,90
65	Deplasări în străinătate	20.06.02	- 0,10				- 0,10
70	Pregătire profesională	20.13	- 0,35				- 0,35

Nr. rând	Denumirea indicatorilor	Cod	Anual 2013	din care:			
				Trim. I	Trim. II	Trim. III	Trim. IV
86	Alte cheltuieli (cod 20.30.01 la 20.30.04+20.30.06+20.30.07+20.30.09+20.30.30)	20.30	- 1,93				- 1,93
87	Reclamă și publicitate	20.30.01	- 1,00				- 1,00
94	Alte cheltuieli cu bunuri și servicii	20.30.30	- 0,93				- 0,93

Anexa nr. 1/29c la Hotărârea nr. 189/2013

**BUGETUL PE TITLURI DE CHELTUIELI, ARTICOLE ȘI ALINEATE**  
Camera agricolă

Capitolul: 83.02.00 Agricultură, silvicultură, piscicultură și vânătoare  
Subcapitolul: 83.02.03.07 Camere agricole

-mii lei-

Nr. rând	Denumirea indicatorilor	Cod	Anual 2013	din care:			
				Trim. I	Trim. II	Trim. III	Trim. IV
1	<b>TOTAL CHELTUIELI (SECȚIUNEA DE FUNCȚIONARE+SECȚIUNEA DE DEZVOLTARE)</b>		<b>24,00</b>				<b>24,00</b>
2	SECȚIUNEA DE FUNCȚIONARE (cod 01+79+84)		24,00				24,00
4	CHELTUIELI CURENTE (cod 10+20+30+40+50+51SF+55SF+57+59)	01	24,00				24,00
116	<b>TITLUL VI TRANSFERURI ÎNTRE UNITĂȚI ALE ADMINISTRAȚIEI PUBLICE (cod 51.01)</b>	<b>51SF</b>	<b>24,00</b>				<b>24,00</b>
117	Transferuri curente (cod 51.01.01+51.01.03+51.01.05+51.01.14+51.01.15+51.01.24+51.01.26+51.01.31+51.01.37+51.01.39 + 51.01.46+51.01.49)	51.01	24,00				24,00
130	Transferuri din bugetele locale pentru finanțarea camerelor agricole	51.01.49	24,00				24,00

Anexa nr. 1/30c la Hotărârea nr. 189/2013

**BUGETUL PE TITLURI DE CHELTUIELI, ARTICOLE ȘI ALINEATE**  
Aparat propriu

Capitolul: 84.02.00 Transporturi  
Subcapitolul: 84.02.03.01.01 Drumuri și poduri

-mii lei-

Nr. rând	Denumirea indicatorilor	Cod	Anual 2013	din care:			
				Trim. I	Trim. II	Trim. III	Trim. IV
1	<b>TOTAL CHELTUIELI (SECȚIUNEA DE FUNCȚIONARE+SECȚIUNEA DE DEZVOLTARE)</b>		<b>80,00</b>				<b>80,00</b>
191	SECȚIUNEA DE DEZVOLTARE (cod 51+55+56+70+79+84)		80,00				80,00
276	CHELTUIELI DE CAPITAL (cod 71+72+75)	70	80,00				80,00
277	<b>TITLUL XII ACTIVE NEFINANCIARE (cod 71.01 la 71.03)</b>	<b>71</b>	<b>80,00</b>				<b>80,00</b>
278	Active fixe (cod 71.01.01+71.01.02+71.01.03+71.01.30)	71.01	80,00				80,00
282	Alte active fixe	71.01.30	80,00				80,00

Anexa nr. VP<sup>8</sup> la Hotărârea nr. 189/2013

**BUGETUL INSTITUTIILOR PUBLICE ȘI ACTIVITĂȚILOR FINANȚATE INTEGRAL SAU PARTIAL DIN VENITURI PROPRII, PE ANUL 2013 - Rectificare**

-mii lei-

Nr. rând	Denumirea indicatorilor	Cod	Anual 2013	din care:			
				Trim. I	Trim. II	Trim. III	Trim. IV
1	<b>TOTAL VENITURI (cod 00.02+00.15+00.16+00.17+45.10)</b>	<b>00.01</b>	<b>909,00</b>				<b>909,00</b>
2	I. VENITURI CURENTE (cod 00.03+00.12)	00.02	885,00				885,00
8	C. VENITURI NEFISCALE (cod 00.13+00.14)	00.12	885,00				885,00
19	C2. VÂNZĂRI DE BUNURI ȘI SERVICII (cod 33.10+34.10+35.10+36.10+37.10)	00.14	885,00				885,00
20	Venituri din prestări de servicii și alte activități (cod 33.10.05+33.10.08+33.10.09+33.10.13+33.10.14+33.10.16+33.10.17+33.10.19+33.10.20+33.10.21+33.10.30 la 33.10.32+33.10.50)	33.10	885,00				885,00
28	Venituri din serbări și spectacole școlare, manifestări culturale, artistice și sportive	33.10.19	30,00				30,00
30	Venituri din contractele încheiate cu casele de asigurări sociale de sănătate	33.10.21	- 160,00				- 160,00
31	Venituri din contractele încheiate cu direcțiile de sănătate publică din sume alocate de la bugetul de stat	33.10.30	1 009,00				1 009,00
33	Venituri din contractele încheiate cu instituțiile de medicină legală	33.10.32	6,00				6,00
53	<b>IV. SUBVENȚII (cod 00.18)</b>	<b>00.17</b>	<b>24,00</b>				<b>24,00</b>
54	SUBVENȚII DE LA ALTE NIVELE ALE ADMINISTRAȚIEI PUBLICE (cod 42.10+43.10)	00.18	24,00				24,00
60	SUBVENȚII DE LA ALTE ADMINISTRAȚII (cod 43.10.09+43.10.10+43.10.14+43.10.15+43.10.16+43.10.17+43.10.19)	43.10	24,00				24,00
64	Subvenții din bugetul local pentru finanțarea camerelor agricole	43.10.15	24,00				24,00
131	<b>TOTAL CHELTUIELI (cod 50.10+59.10+63.10+69.10+79.10)</b>	<b>49.10</b>	<b>909,00</b>				<b>909,00</b>
1	<b>TOTAL CHELTUIELI (SECȚIUNEA DE FUNCȚIONARE+SECȚIUNEA DE DEZVOLTARE)</b>		<b>909,00</b>				<b>909,00</b>
2	SECȚIUNEA DE FUNCȚIONARE (cod 01+79+84)		909,00				909,00
4	CHELTUIELI CURENTE (cod 10+20+30+40+50+51SF+55SF+57+59)	01	919,00				919,00
5	<b>TITLUL I CHELTUIELI DE PERSONAL (cod 10.01+10.02+10.03)</b>	<b>10</b>	<b>- 56,00</b>				<b>- 56,00</b>
6	Cheltuieli salariale în bani (cod 10.01.01+10.01.03 la 10.01.08 +10.01.10 la 10.01.16 +10.01.30)	10.01	- 32,00				- 32,00
7	Salarii de bază	10.01.01	43,00				43,00
11	Alte sporuri	10.01.06	- 45,00				- 45,00
16	Fond aferent plății cu ora	10.01.11	- 30,00				- 30,00
31	<b>Contribuții (cod 10.03.01 la 10.03.06)</b>	<b>10.03</b>	<b>- 24,00</b>				<b>- 24,00</b>
32	Contribuții de asigurări sociale de stat	10.03.01	- 16,00				- 16,00
33	Contribuții de asigurări de șomaj	10.03.02	1,00				1,00
34	Contribuții de asigurări sociale de sănătate	10.03.03	- 9,00				- 9,00
38	<b>TITLUL II BUNURI ȘI SERVICII (cod 20.01 la 20.06+20.09 la 20.16+20.18 la 20.27+20.30)</b>	<b>20</b>	<b>975,00</b>				<b>975,00</b>
39	Bunuri și servicii (cod 20.01.01 la 20.01.09+20.01.30)	20.01	86,70				86,70
42	Încălzit, iluminat și forță motrică	20.01.03	64,00				64,00
48	Materiale și prestări de servicii cu caracter funcțional	20.01.09	13,70				13,70
49	Alte bunuri și servicii pentru întreținere și funcționare	20.01.30	9,00				9,00
54	<b>Medicamente și materiale sanitare (cod 20.04.01 la 20.04.04)</b>	<b>20.04</b>	<b>837,00</b>				<b>837,00</b>

Nr. rând	Denumirea indicatorilor	Cod	Anual 2013	din care:			
				Trim. I	Trim. II	Trim. III	Trim. IV
55	Medicamente	20.04.01	811,00				811,00
56	Materiale sanitare	20.04.02	26,00				26,00
<b>59</b>	<b>Bunuri de natura obiectelor de inventar (cod 20.05.01+20.05.03+20.05.30)</b>	<b>20.05</b>	<b>3,50</b>				<b>3,50</b>
62	Alte obiecte de inventar	20.05.30	3,50				3,50
<b>63</b>	<b>Deplasări, detașări, transferări (cod 20.06.01+20.06.02)</b>	<b>20.06</b>	<b>6,80</b>				<b>6,80</b>
65	Deplasări în străinătate	20.06.02	6,80				6,80
<b>86</b>	<b>Alte cheltuieli (cod 20.30.01 la 20.30.04+20.30.06+20.30.07+20.30.09+20.30.30)</b>	<b>20.30</b>	<b>41,00</b>				<b>41,00</b>
90	Chirii	20.30.04	15,00				15,00
91	Prestări servicii pentru transmiterea drepturilor	20.30.06	7,00				7,00
94	Alte cheltuieli cu bunuri și servicii	20.30.30	19,00				19,00
<b>176</b>	<b>84. PLĂȚI EFECTUATE ÎN ANII PRECEDENȚI ȘI RECUPERATE ÎN ANUL CURENT (cod 85)</b>	<b>84</b>	<b>- 10,00</b>				<b>- 10,00</b>
178	TITLUL XVII PLĂȚI EFECTUATE ÎN ANII PRECEDENȚI ȘI RECUPERATE ÎN ANUL CURENT (cod 85.01)	85	- 10,00				- 10,00
180	Plăți efectuate în anii precedenți și recuperate în anul curent	85.01.01	- 10,00				- 10,00
<b>162</b>	<b>Sănătate (cod 66.10.06+66.10.08+66.10.50)</b>	<b>66.10</b>	<b>855,00</b>				<b>855,00</b>
<b>1</b>	<b>TOTAL CHELTUIELI (SECȚIUNEA DE FUNCȚIONARE+SECȚIUNEA DE DEZVOLTARE)</b>		<b>855,00</b>				<b>855,00</b>
<b>2</b>	<b>SECȚIUNEA DE FUNCȚIONARE (cod 01+79+84)</b>		<b>855,00</b>				<b>855,00</b>
<b>4</b>	<b>CHELTUIELI CURENTE (cod 10+20+30+40+50+51SF+55SF+57+59)</b>	<b>01</b>	<b>855,00</b>				<b>855,00</b>
<b>5</b>	<b>TITLUL I CHELTUIELI DE PERSONAL (cod 10.01+10.02+10.03)</b>	<b>10</b>	<b>- 80,00</b>				<b>- 80,00</b>
<b>6</b>	<b>Cheltuieli salariale în bani (cod 10.01.01+10.01.03 la 10.01.08 +10.01.10 la 10.01.16 +10.01.30)</b>	<b>10.01</b>	<b>- 50,00</b>				<b>- 50,00</b>
7	Salarii de bază	10.01.01	25,00				25,00
11	Alte sporuri	10.01.06	- 45,00				- 45,00
16	Fond aferent plății cu ora	10.01.11	- 30,00				- 30,00
<b>31</b>	<b>Contribuții (cod 10.03.01 la 10.03.06)</b>	<b>10.03</b>	<b>- 30,00</b>				<b>- 30,00</b>
32	Contribuții de asigurări sociale de stat	10.03.01	- 20,00				- 20,00
34	Contribuții de asigurări sociale de sănătate	10.03.03	- 10,00				- 10,00
<b>38</b>	<b>TITLUL II BUNURI ȘI SERVICII (cod 20.01 la 20.06+20.09 la 20.16+20.18 la 20.27+20.30)</b>	<b>20</b>	<b>935,00</b>				<b>935,00</b>
<b>39</b>	<b>Bunuri și servicii (cod 20.01.01 la 20.01.09+20.01.30)</b>	<b>20.01</b>	<b>58,00</b>				<b>58,00</b>
42	Încălzit, iluminat și forță motrică	20.01.03	58,00				58,00
<b>54</b>	<b>Medicamente și materiale sanitare (cod 20.04.01 la 20.04.04)</b>	<b>20.04</b>	<b>837,00</b>				<b>837,00</b>
55	Medicamente	20.04.01	811,00				811,00
56	Materiale sanitare	20.04.02	26,00				26,00
<b>86</b>	<b>Alte cheltuieli (cod 20.30.01 la 20.30.04+20.30.06+20.30.07+20.30.09+20.30.30)</b>	<b>20.30</b>	<b>40,00</b>				<b>40,00</b>
90	Chirii	20.30.04	15,00				15,00
94	Alte cheltuieli cu bunuri și servicii	20.30.30	25,00				25,00
164	Servicii medicale în unități sanitare cu paturi ( cod 66.10.06.01+66.10.06.03)	66.10.06	855,00				855,00
165	Spitale generale	66.10.06.01	855,00				855,00
<b>170</b>	<b>Cultură, recreere și religie (cod 67.10.03+67.10.05+67.10.50)</b>	<b>67.10</b>	<b>30,00</b>				<b>30,00</b>
<b>1</b>	<b>TOTAL CHELTUIELI (SECȚIUNEA DE FUNCȚIONARE+SECȚIUNEA DE DEZVOLTARE)</b>		<b>30,00</b>				<b>30,00</b>
<b>2</b>	<b>SECȚIUNEA DE FUNCȚIONARE (cod 01+79+84)</b>		<b>30,00</b>				<b>30,00</b>
<b>4</b>	<b>CHELTUIELI CURENTE (cod 10+20+30+40+50+51SF+55SF+57+59)</b>	<b>01</b>	<b>40,00</b>				<b>40,00</b>
<b>38</b>	<b>TITLUL II BUNURI ȘI SERVICII (cod 20.01 la 20.06+20.09 la 20.16+20.18 la 20.27+20.30)</b>	<b>20</b>	<b>40,00</b>				<b>40,00</b>
<b>39</b>	<b>Bunuri și servicii (cod 20.01.01 la 20.01.09+20.01.30)</b>	<b>20.01</b>	<b>28,70</b>				<b>28,70</b>
42	Încălzit, iluminat și forță motrică	20.01.03	6,00				6,00
48	Materiale și prestări de servicii cu caracter funcțional	20.01.09	13,70				13,70
49	Alte bunuri și servicii pentru întreținere și funcționare	20.01.30	9,00				9,00
<b>59</b>	<b>Bunuri de natura obiectelor de inventar (cod 20.05.01+20.05.03+20.05.30)</b>	<b>20.05</b>	<b>3,50</b>				<b>3,50</b>
62	Alte obiecte de inventar	20.05.30	3,50				3,50
<b>63</b>	<b>Deplasări, detașări, transferări (cod 20.06.01+20.06.02)</b>	<b>20.06</b>	<b>6,80</b>				<b>6,80</b>
65	Deplasări în străinătate	20.06.02	6,80				6,80
<b>86</b>	<b>Alte cheltuieli (cod 20.30.01 la 20.30.04+20.30.06+20.30.07+20.30.09+20.30.30)</b>	<b>20.30</b>	<b>1,00</b>				<b>1,00</b>
91	Prestări servicii pentru transmiterea drepturilor	20.30.06	7,00				7,00
94	Alte cheltuieli cu bunuri și servicii	20.30.30	- 6,00				- 6,00
<b>176</b>	<b>84. PLĂȚI EFECTUATE ÎN ANII PRECEDENȚI ȘI RECUPERATE ÎN ANUL CURENT (cod 85)</b>	<b>84</b>	<b>- 10,00</b>				<b>- 10,00</b>
178	TITLUL XVII PLĂȚI EFECTUATE ÎN ANII PRECEDENȚI ȘI RECUPERATE ÎN ANUL CURENT (cod 85.01)	85	- 10,00				- 10,00
180	Plăți efectuate în anii precedenți și recuperate în anul curent	85.01.01	- 10,00				- 10,00
172	Servicii culturale (cod 67.10.03.03+67.10.03.04+67.10.03.05+67.10.03.06+67.10.03.07+67.10.03.09+67.10.03.10+67.10.03.11+67.10.03.15+67.10.03.30)	67.10.03	30,00				30,00
174	Instituții publice de spectacole și concerte	67.10.03.04	30,00				30,00
<b>214</b>	<b>Agricultură, silvicultură, piscicultură și vânătoare (cod 83.10.03)</b>	<b>83.10</b>	<b>24,00</b>				<b>24,00</b>
<b>1</b>	<b>TOTAL CHELTUIELI (SECȚIUNEA DE FUNCȚIONARE+SECȚIUNEA DE DEZVOLTARE)</b>		<b>24,00</b>				<b>24,00</b>
<b>2</b>	<b>SECȚIUNEA DE FUNCȚIONARE (cod 01+79+84)</b>		<b>24,00</b>				<b>24,00</b>
<b>4</b>	<b>CHELTUIELI CURENTE (cod 10+20+30+40+50+51SF+55SF+57+59)</b>	<b>01</b>	<b>24,00</b>				<b>24,00</b>
<b>5</b>	<b>TITLUL I CHELTUIELI DE PERSONAL (cod 10.01+10.02+10.03)</b>	<b>10</b>	<b>24,00</b>				<b>24,00</b>
<b>6</b>	<b>Cheltuieli salariale în bani (cod 10.01.01+10.01.03 la 10.01.08 +10.01.10 la 10.01.16 +10.01.30)</b>	<b>10.01</b>	<b>18,00</b>				<b>18,00</b>
7	Salarii de bază	10.01.01	18,00				18,00
<b>31</b>	<b>Contribuții (cod 10.03.01 la 10.03.06)</b>	<b>10.03</b>	<b>6,00</b>				<b>6,00</b>
32	Contribuții de asigurări sociale de stat	10.03.01	4,00				4,00
33	Contribuții de asigurări de șomaj	10.03.02	1,00				1,00
34	Contribuții de asigurări sociale de sănătate	10.03.03	1,00				1,00
216	Alte cheltuieli în domeniul agriculturii (cod 83.10.03.07+83.10.03.30)	83.10.03	24,00				24,00
217	Camere agricole	83.10.03.07	24,00				24,00
<b>240</b>	<b>VENITURILE SECȚIUNII DE FUNCȚIONARE (cod 00.02+00.17)</b>	<b>00.01SF</b>	<b>909,00</b>				<b>909,00</b>
<b>241</b>	<b>I. VENITURI CURENTE (cod 00.03+00.12)</b>	<b>00.02</b>	<b>885,00</b>				<b>885,00</b>
<b>247</b>	<b>C. VENITURI NEFISCALE (cod 00.13+00.14)</b>	<b>00.12</b>	<b>885,00</b>				<b>885,00</b>
<b>258</b>	<b>C2. VÂNZĂRI DE BUNURI ȘI SERVICII (cod 33.10+34.10+35.10+36.10+37.10)</b>	<b>00.14</b>	<b>885,00</b>				<b>885,00</b>
<b>259</b>	<b>Venituri din prestări de servicii și alte activități (cod 33.10.05 + 33.10.08 +33.10.09+ 33.10.13 + 33.10.14 + 33.10.16 + 33.10.17 + 33.10.19 + 33.10.20+ 33.10.21+33.10.30 la 33.10.32 + 33.10.50)</b>	<b>33.10</b>	<b>885,00</b>				<b>885,00</b>

Nr. rând	Denumirea indicatorilor	Cod	Anual 2013	din care:			
				Trim. I	Trim. II	Trim. III	Trim. IV
267	Venituri din serbări și spectacole școlare, manifestări culturale, artistice și sportive	33.10.19	30,00				30,00
269	Venituri din contractele încheiate cu casele de asigurări sociale de sănătate	33.10.21	- 160,00				- 160,00
270	Venituri din contractele încheiate cu direcțiile de sănătate publică din sume alocate de la bugetul de stat	33.10.30	1 009,00				1 009,00
272	Venituri din contractele încheiate cu instituțiile de medicină legală	33.10.32	6,00				6,00
<b>284</b>	<b>IV. SUBVENȚII (cod 00.18)</b>	<b>00.17</b>	<b>24,00</b>				<b>24,00</b>
<b>289</b>	<b>SUBVENȚII DE LA ALTE ADMINISTRAȚII (cod 43.10.09+43.10.10+43.10.15)</b>	<b>43.10</b>	<b>24,00</b>				<b>24,00</b>
292	Subvenții din bugetul local pentru finanțarea camerelor agricole	43.10.15	24,00				24,00
<b>293</b>	<b>TOTAL CHELTUIELI - SECȚIUNEA DE FUNCȚIONARE (cod 50.10+59.10+63.10+70.10+74.10+79.10)</b>	<b>49.10</b>	<b>909,00</b>				<b>909,00</b>
<b>307</b>	<b>Partea a III-a CHELTUIELI SOCIAL-CULTURALE (COD 65.10+66.10+67.10+68.10)</b>	<b>63.10</b>	<b>885,00</b>				<b>885,00</b>
<b>324</b>	<b>Sănătate (cod 66.10.06+66.10.08+66.10.50)</b>	<b>66.10</b>	<b>855,00</b>				<b>855,00</b>
326	Servicii medicale în unități sanitare cu paturi ( cod 66.10.06.01+66.10.06.03)	66.10.06	855,00				855,00
327	Spitale generale	66.10.06.01	855,00				855,00
<b>332</b>	<b>Cultură, recreere și religie (cod 67.10.03+67.10.05+67.10.50)</b>	<b>67.10</b>	<b>30,00</b>				<b>30,00</b>
334	Servicii culturale (cod 67.10.03.03+67.10.03.04+67.10.03.05+67.10.03.06+67.10.03.07+67.10.03.09+67.10.03.10+67.10.03.11+67.10.03.15+67.10.03.30)	67.10.03	30,00				30,00
336	Instituții publice de spectacole și concerte	67.10.03.04	30,00				30,00
<b>371</b>	<b>Partea a V-a ACȚIUNI ECONOMICE ( cod 80.10 + 83.10 + 84.10 + 87.10)</b>	<b>79.10</b>	<b>24,00</b>				<b>24,00</b>
<b>376</b>	<b>Agricultură, silvicultură, piscicultură și vânătoare (cod 83.10.03+83.10.04)</b>	<b>83.10</b>	<b>24,00</b>				<b>24,00</b>
378	Alte cheltuieli în domeniul agriculturii (cod 83.10.03.07+83.10.03.30)	83.10.03	24,00				24,00
379	Camere agricole	83.10.03.07	24,00				24,00

Anexa nr. VP2d la Hotărârea nr. 189/2013

**BUGETUL PE TITLURI DE CHELTUIELI, ARTICOLE ȘI ALINEATE  
Spital**

Capitolul: 66.10.00 Sănătate  
Subcapitolul: 66.10.06.01 Spitale generale

-mii lei-

Nr. rând	Denumirea indicatorilor	Cod	Anual 2013	din care:			
				Trim. I	Trim. II	Trim. III	Trim. IV
<b>1</b>	<b>TOTAL CHELTUIELI (SECȚIUNEA DE FUNCȚIONARE+SECȚIUNEA DE DEZVOLTARE)</b>		<b>855,00</b>				<b>855,00</b>
2	SECȚIUNEA DE FUNCȚIONARE (cod 01+79+84)		855,00				855,00
4	CHELTUIELI CURENTE (cod 10+20+30+40+50+51SF+55SF+57+59)	01	855,00				855,00
5	TITLUL I CHELTUIELI DE PERSONAL (cod 10.01+10.02+10.03)	10	- 80,00				- 80,00
6	Cheltuieli salariale în bani (cod 10.01.01+10.01.03 la 10.01.08 +10.01.10 la 10.01.16 +10.01.30)	10.01	- 50,00				- 50,00
7	Salarii de bază	10.01.01	25,00				25,00
11	Alte sporuri	10.01.06	- 45,00				- 45,00
16	Fond aferent plății cu ora	10.01.11	- 30,00				- 30,00
<b>31</b>	<b>Contribuții (cod 10.03.01 la 10.03.06)</b>	<b>10.03</b>	<b>- 30,00</b>				<b>- 30,00</b>
32	Contribuții de asigurări sociale de stat	10.03.01	- 20,00				- 20,00
34	Contribuții de asigurări sociale de sănătate	10.03.03	- 10,00				- 10,00
<b>38</b>	<b>TITLUL II BUNURI ȘI SERVICII (cod 20.01 la 20.06+20.09 la 20.16+20.18 la 20.27+20.30)</b>	<b>20</b>	<b>935,00</b>				<b>935,00</b>
<b>39</b>	<b>Bunuri și servicii (cod 20.01.01 la 20.01.09+20.01.30)</b>	<b>20.01</b>	<b>58,00</b>				<b>58,00</b>
42	Încălzit, iluminat și forță motrică	20.01.03	58,00				58,00
<b>54</b>	<b>Medicamente și materiale sanitare (cod 20.04.01 la 20.04.04)</b>	<b>20.04</b>	<b>837,00</b>				<b>837,00</b>
55	Medicamente	20.04.01	811,00				811,00
56	Materiale sanitare	20.04.02	26,00				26,00
<b>86</b>	<b>Alte cheltuieli (cod 20.30.01 la 20.30.04+20.30.06+20.30.07+20.30.09+20.30.30)</b>	<b>20.30</b>	<b>40,00</b>				<b>40,00</b>
90	Chirii	20.30.04	15,00				15,00
94	Alte cheltuieli cu bunuri și servicii	20.30.30	25,00				25,00

Anexa nr. VP3d la Hotărârea nr. 189/2013

**BUGETUL PE TITLURI DE CHELTUIELI, ARTICOLE ȘI ALINEATE  
MNS**

Capitolul: 67.10.00 Cultură, recreere și religie  
Subcapitolul: 67.10.03.03 Muzee

-mii lei-

Nr. rând	Denumirea indicatorilor	Cod	Anual 2013	din care:			
				Trim. I	Trim. II	Trim. III	Trim. IV
<b>39</b>	<b>Bunuri și servicii (cod 20.01.01 la 20.01.09+20.01.30)</b>	<b>20.01</b>	<b>6,00</b>				<b>6,00</b>
42	Încălzit, iluminat și forță motrică	20.01.03	6,00				6,00
<b>86</b>	<b>Alte cheltuieli (cod 20.30.01 la 20.30.04+20.30.06+20.30.07+20.30.09+20.30.30)</b>	<b>20.30</b>	<b>- 6,00</b>				<b>- 6,00</b>
94	Alte cheltuieli cu bunuri și servicii	20.30.30	- 6,00				- 6,00

Anexa nr. VP4e la Hotărârea nr. 189/2013

**BUGETUL PE TITLURI DE CHELTUIELI, ARTICOLE ȘI ALINEATE  
ADH**

Capitolul: 67.10.00 Cultură, recreere și religie  
Subcapitolul: 67.10.03.04 Instituții publice de spectacole și concerte

-mii lei-

Nr. rând	Denumirea indicatorilor	Cod	Anual 2013	din care:			
				Trim. I	Trim. II	Trim. III	Trim. IV
<b>1</b>	<b>TOTAL CHELTUIELI (SECȚIUNEA DE FUNCȚIONARE+SECȚIUNEA DE DEZVOLTARE)</b>		<b>30,00</b>				<b>30,00</b>
2	SECȚIUNEA DE FUNCȚIONARE (cod 01+79+84)		30,00				30,00
4	CHELTUIELI CURENTE (cod 10+20+30+40+50+51SF+55SF+57+59)	01	40,00				40,00
<b>38</b>	<b>TITLUL II BUNURI ȘI SERVICII (cod 20.01 la 20.06+20.09 la 20.16+20.18 la 20.27+20.30)</b>	<b>20</b>	<b>40,00</b>				<b>40,00</b>
<b>39</b>	<b>Bunuri și servicii (cod 20.01.01 la 20.01.09+20.01.30)</b>	<b>20.01</b>	<b>22,70</b>				<b>22,70</b>



Nr. rând	Denumirea indicatorilor	Cod	Anual 2013	din care:			
				Trim. I	Trim. II	Trim. III	Trim. IV
48	Materiale și prestări de servicii cu caracter funcțional	20.01.09	13,70				13,70
49	Alte bunuri și servicii pentru întreținere și funcționare	20.01.30	9,00				9,00
<b>59</b>	<b>Bunuri de natura obiectelor de inventar (cod 20.05.01+20.05.03+20.05.30)</b>	<b>20.05</b>	<b>3,50</b>				<b>3,50</b>
62	Alte obiecte de inventar	20.05.30	3,50				3,50
<b>63</b>	<b>Deplasări, detașări, transferări (cod 20.06.01+20.06.02)</b>	<b>20.06</b>	<b>6,80</b>				<b>6,80</b>
65	Deplasări în străinătate	20.06.02	6,80				6,80
<b>86</b>	<b>Alte cheltuieli (cod 20.30.01 la 20.30.04+20.30.06+20.30.07+20.30.09+20.30.30)</b>	<b>20.30</b>	<b>7,00</b>				<b>7,00</b>
91	Prestări servicii pentru transmiterea drepturilor	20.30.06	7,00				7,00
<b>176</b>	<b>84. PLĂȚI EFECTUATE ÎN ANII PRECEDENȚI ȘI RECUPERATE ÎN ANUL CURENT (cod 85)</b>	<b>84</b>	<b>- 10,00</b>				<b>- 10,00</b>
178	TITLUL XVII PLĂȚI EFECTUATE ÎN ANII PRECEDENȚI ȘI RECUPERATE ÎN ANUL CURENT (cod 85.01)	85	- 10,00				- 10,00
180	Plăți efectuate în anii precedenți și recuperate în anul curent	85.01.01	- 10,00				- 10,00

Anexa nr. VP7b la Hotărârea nr. 189/2013

**BUGETUL PE TITLURI DE CHELTUIELI, ARTICOLE ȘI ALINEATE  
Camera agricolă**

Capitolul: 83.10.00 Agricultură, silvicultură, piscicultură și vânătoare  
Subcapitolul: 83.10.03.07 Camere agricole

-mii lei-

Nr. rând	Denumirea indicatorilor	Cod	Anual 2013	din care:			
				Trim. I	Trim. II	Trim. III	Trim. IV
<b>1</b>	<b>TOTAL CHELTUIELI (SECTIUNEA DE FUNCȚIONARE+SECTIUNEA DE DEZVOLTARE)</b>		<b>24,00</b>				<b>24,00</b>
<b>2</b>	<b>SECTIUNEA DE FUNCȚIONARE (cod 01+79+84)</b>		<b>24,00</b>				<b>24,00</b>
<b>4</b>	<b>CHELTUIELI CURENTE (cod 10+20+30+40+50+51SF+55SF+57+59)</b>	<b>01</b>	<b>24,00</b>				<b>24,00</b>
<b>5</b>	<b>TITLUL I CHELTUIELI DE PERSONAL (cod 10.01+10.02+10.03)</b>	<b>10</b>	<b>24,00</b>				<b>24,00</b>
<b>6</b>	<b>Cheltuieli salariale în bani (cod 10.01.01+10.01.03 la 10.01.08 +10.01.10 la 10.01.16 +10.01.30)</b>	<b>10.01</b>	<b>18,00</b>				<b>18,00</b>
7	Salarii de bază	10.01.01	18,00				18,00
<b>31</b>	<b>Contribuții (cod 10.03.01 la 10.03.06)</b>	<b>10.03</b>	<b>6,00</b>				<b>6,00</b>
32	Contribuții de asigurări sociale de stat	10.03.01	4,00				4,00
33	Contribuții de asigurări de șomaj	10.03.02	1,00				1,00
34	Contribuții de asigurări sociale de sănătate	10.03.03	1,00				1,00

Anexa nr. SP<sup>2</sup> la Hotărârea nr. 189/2013

**Nivelul maxim al cheltuielilor de personal și situația posturilor aparatului de specialitate  
al Consiliului Județean Covasna și al instituțiilor din subordine pe anul 2013**

Nr. crt.	INSTITUTII	Posturi aprobate	Nivel maxim chelt. pers. pe anul 2013 – inițial	Nivel max. chelt. pers. bugetat pe anul 2013
1	Consiliul Județean Covasna	119,0	4.350,00	<b>3.983,70</b>
2	Biblioteca Județeană "Bod Péter"	29,0	680,00	<b>630,00</b>
3	Muzeul Național Secuiesc	48,0	1.000,00	<b>1.000,00</b>
4	Școala Populară de Arte și Meserii	32,5	675,00	<b>675,00</b>
5	Centrul de Cultură al Județului Covasna	12,0	260,00	<b>260,00</b>
6	Ansamblul de Dansuri "Trei Scaune - Háromszék"	46,0	1.000,00	<b>1.000,00</b>
7	Camera Agricolă Județeană Covasna	8,0	172,00	<b>442,30</b>
8	Centrul de Studii Europene Arcuș	7,5	158,00	<b>158,00</b>
9	Serviciul Public Comunitar Județean de Evidență a Persoanelor	12,0	310,00	<b>310,00</b>
10	Căminul pentru Persoane Vârstnice Hăghig	43,0	510,00	<b>510,00</b>
11	Școala specială Sf. Gheorghe	102,0	2.950,00	<b>3.000,00</b>
12	Centrul Județean de Resurse și Asistență Educațională	48,0	1.390,00	<b>1.390,00</b>
13	Direcția Generală de Asistență Socială și Protecția Copilului	622,0	9.800,00	<b>9.600,00</b>
14	Spitalul Județean de Urgență "Dr. Fogolyán Kristóf"	988,5	28.302,00	<b>29.920,00</b>
15	Centrul Județean pentru Protecția Naturii, Dezvoltare Rurală și Salvamont	6,0	120,00	<b>110,00</b>
	<b>TOTAL</b>	<b>2.123,5</b>	<b>51.677,00</b>	<b>52.989,00</b>

Anexa nr. 2<sup>6</sup> la Hotărârea nr. 189/2013

**PROGRAM DE INVESTIȚII PUBLICE PE ANUL 2013  
cu finanțare din bugetul local  
decembrie**

-mii lei-

	Program actualizat	Influențe	Program rectificat
<b>TOTAL GENERAL, din care</b>	<b>10.179,82</b>	<b>80,00</b>	<b>10.259,82</b>
A) Investiții în continuare	7.160,57	0,00	7.160,57
B) Investiții noi	1.687,65	0,00	1.687,65
C) Alte cheltuieli de investiții	1.331,60	80,00	1.411,60
<b>TOTAL GENERAL, detaliat pe capitle bugetare</b>	<b>10.352,22</b>	<b>0,00</b>	<b>10.352,22</b>
<b>I. Cap. 51.02 Autorități publice</b>	<b>6.300,00</b>	<b>0,00</b>	<b>6.300,00</b>
<b>Subcap. 51.02.01.03 Autorități executive</b>	<b>6.300,00</b>	<b>0,00</b>	<b>6.300,00</b>
A) Investiții în continuare	5.965,00		5.965,00
Construcții pentru marcarea limitei de județ comuna Chichiș	85,00		85,00
Construcții pentru marcarea limitei de județ comuna Oituz	103,00		103,00
Reamenajare și refuncționalizare CT Biblioteca Jud. Bod Peter	3.083,00		3.083,00
Construire și amenajare hale de depozitare și garaje cu utilități, str. Recoltei, nr. 3	2.694,00		2.694,00
C) Alte cheltuieli de investiții	335,00	0,00	335,00
Laptop, Ipad (8 buc)	36,00		36,00
Calculatoare (3 buc)	12,00		12,00
Software (10 buc)	15,00		15,00
Imprimanta de rețea (2 buc)	24,00		24,00

	Program actualizat	Influențe	Program rectificat
Cazan (1 buc)	48,00		48,00
Reactualizarea planului de amenajare a teritoriului județului	200,00		200,00
<b>2. Cap. 54.02 Alte servicii publice generale</b>	<b>67,50</b>	<b>0,00</b>	<b>67,50</b>
<b>Subcap. 54.02.50 Alte servicii publice generale</b>	<b>67,50</b>	<b>0,00</b>	<b>67,50</b>
<i>C) Alte cheltuieli de investiții</i>	67,50	0,00	67,50
Aparatură tehnică pentru proiectul "Supraveghere și monitorizare cu camere video a traficului rutier de la punctele de intrare/ieșire în/din județul Covasna"	67,50		67,50
<b>3. Cap 61.02 Ordine publică și siguranță națională</b>	<b>55,00</b>	<b>0,00</b>	<b>55,00</b>
<i>C) Alte cheltuieli de investiții</i>	55,00	0,00	55,00
Generator	55,00		55,00
<b>4. Cap. 65.02 Învățământ</b>	<b>8,00</b>	<b>0,00</b>	<b>8,00</b>
<b>Subcap. 65.02.07.04 Centrul de Resurse și Asistență Educațională</b>	<b>8,00</b>	<b>0,00</b>	<b>8,00</b>
<i>C) Alte cheltuieli de investiții</i>	8,00	0,00	8,00
Programe informatice (M. Windows 7- 3 buc și M. Office Professional - 3 buc)	8,00		8,00
<b>5. Cap. 67.02 Cultură, recreere și religie</b>	<b>135,10</b>	<b>0,00</b>	<b>135,10</b>
<b>Subcap. 67.02.03.02 Biblioteca Județeană "Bod Péter"</b>	<b>120,00</b>	<b>0,00</b>	<b>120,00</b>
<i>C) Alte cheltuieli de investiții</i>	120,00	0,00	120,00
Sistem de depozitare subteran	120,00		120,00
<b>Subcap. 67.02.03.03 Muzee</b>	<b>0,00</b>	<b>0,00</b>	<b>0,00</b>
<i>A) Investiții în continuare</i>	0,00	0,00	0,00
Reabilitare incintă str. Kós Károly	0,00		0,00
<b>Subcap. 67.02.50 Alte servicii în domeniile culturii</b>	<b>15,10</b>	<b>0,00</b>	<b>15,10</b>
<i>C) Alte cheltuieli de investiții</i>	15,10	0,00	15,10
Amenajarea interioară a Galeriei de Artă din Mun. Sf. Gheorghe	15,10		15,10
<b>6. Cap. 68.02 Asigurări și asistență socială</b>	<b>1.709,22</b>	<b>0,00</b>	<b>1.709,22</b>
<b>Subcap. 68.02.06 Asistență socială pentru familie și copii</b>	<b>1.684,22</b>	<b>0,00</b>	<b>1.684,22</b>
<i>A) Investiții în continuare</i>	1.195,57	0,00	1.195,57
Lucrări de reparații capitale și extindere Centru de zi Sfântu Gheorghe	596,97		596,97
Lucrări de reabilitare termică a Centrului de plasament Tg. Secuiesc	598,60		598,60
<i>B) Investiții noi</i>	432,65	0,00	432,65
Amenajare curte în incinta CSC Tg. Secuiesc str. Ady Endre (proiectare și execuție)	432,65		432,65
<i>C) Alte cheltuieli de investiții</i>	56,00	0,00	56,00
Amenajare curte în incinta CSC Tg. Secuiesc (studiu de fezabilitate, ridicare topo)	21,54		21,54
Mașină de spălat profesională	8,54		8,54
Aspirator profesional	3,48		3,48
Mașină de tocat carne	1,84		1,84
Calculator cu soft (7 buc)	20,60		20,60
<b>Subcap. 68.02.04 Asistență acordată persoanelor în vârstă</b>	<b>25,00</b>	<b>0,00</b>	<b>25,00</b>
<i>C) Alte cheltuieli de investiții</i>	25,00	0,00	25,00
Mașină de gătit profesională cu cuptor (2 buc)	25,00		25,00
<b>9. Cap. 84.02 Transporturi</b>	<b>1.905,00</b>	<b>80,00</b>	<b>1.985,00</b>
<b>Subcap. 84.02.03.01 Drumuri și poduri</b>	<b>1.905,00</b>	<b>80,00</b>	<b>1.985,00</b>
<i>B) Investiții noi</i>	1.255,00	0,00	1.255,00
Reabilitarea DJ 121A între km 42+730-45+467, Județul Covasna (Proiectare și execuție)	1.255,00		1.255,00
<i>C) Alte cheltuieli de investiții</i>	650,00	80,00	730,00
Motocosiitoare (5 buc)	20,00		20,00
Mașină de marcaj rutier	365,00		365,00
Elaborare DALI privind Reabilitarea DJ 121A între km 42+730-45+467	35,00		35,00
Achiziționare, DALI și Proiect tehnic reabilitare+modernizare DJ 121A km 0+000-22+550	133,50		133,50
Achiziționare, DALI și Proiect tehnic reabilitare+modernizare DJ 103B km 17+750-33+150	96,50		96,50
Pod peste râul Olt pe DJ 131 la km. 7+366, județul Covasna – Aita Mare -revizuire DALI și realizare proiect tehnic		80,00	80,00
<b>Proiecte cu finanțare din Fonduri externe nerambursabile (FEN) postaderare - Articol 56</b>	<b>9.650,00</b>	<b>0,00</b>	<b>9.650,00</b>
<b>Programa din Fondul European de Dezvoltare Regională (FEDR) -56.01</b>	<b>150,00</b>	<b>0,00</b>	<b>150,00</b>
Reabilitarea Spitalului Județean de Urgență "Dr. Fogolyán Kristóf"	150,00		150,00
<b>Programa din Fondul European de Dezvoltare Regională (FEDR) -56.01</b>	<b>9.500,00</b>	<b>0,00</b>	<b>9.500,00</b>
Sistem de management integrat al deșeurilor în Județul Covasna	9.500,00		9.500,00

## HOTĂRÂREA Nr. 190/2013 cu privire la aprobarea execuției bugetelor pe trimestrul IV al anului 2013

Consiliul Județean Covasna, întrunit în ședința sa ordinară din data de 23 decembrie 2013, analizând Expunerea de motive a Președintelui Consiliului Județean Covasna cu privire la aprobarea execuției bugetelor pe trimestrul IV 2013, având în vedere: Raportul Direcției economice; Rapoartele de avizare ale comisiilor de specialitate ale Consiliului Județean Covasna; Legea nr. 273/2006 privind finanțele publice locale, cu modificările și completările ulterioare; în baza art. 91 alin. (3) lit. „a” și în temeiul art. 97 alin. (1) din Legea administrației publice locale, nr. 215/2001, republicată, cu modificările și completările ulterioare,

### HOTĂRĂȘTE:

**Art.1.** Se aprobă execuția bugetului local pe trimestrul IV al anului 2013, conform anexei nr. 1.

**Art.2.** Se aprobă execuția bugetului instituțiilor publice și activităților finanțate integral sau parțial din venituri proprii pe trimestrul IV al anului 2013, conform anexei nr. 2.

**Art.3.** Se aprobă execuția bugetului fondurilor externe nerambursabile pe trimestrul IV al anului 2013, conform anexei nr. 3.

**Art.4.** Anexele nr. 1, 2 și 3 fac parte integrantă din prezenta hotărâre.

Sf. Gheorghe, la 23 decembrie 2013.

**TAMÁS Sándor**  
Președinte

**Contrasemnează,**  
**VARGA Zoltán**  
Secretar al județului Covasna

**EXECUȚIA BUGETULUI LOCAL  
(BUGETUL PROPRIU AL JUDEȚULUI ȘI AL INSTITUȚIILOR PUBLICE DE INTERES JUDEȚEAN)**

	Prevederi bugetare 2013	Încasări preliminate 2013	% față de prevederi
<b>Venituri totale</b>	<b>85.405.570</b>	<b>91.156.829</b>	<b>106,73</b>
Secțiunea de funcționare(SF)	73.738.560	73.145.723	99,20
Secțiunea de dezvoltare(SD)	11.667.010	18.011.106	154,38

**Cheltuieli**

**Secțiunea de funcționare(SF)**

	Prevederi anuale 2013	Plăți estimate 2013	% față de prevederi
<b>AUTORITATI EXECUTIVE 51.02</b>	<b>9.431.000</b>	<b>8.898.000</b>	<b>94,35</b>
<b>ALTE SERVICII PUBLICE GENERALE 54.02</b>	<b>2.379.500</b>	<b>444.438</b>	<b>18,68</b>
<b>DATORIA PUBLICA</b>	<b>250.000</b>		<b>0,00</b>
<b>APĂRARE (CMJ) 60.02</b>	<b>315.000</b>	<b>315.000</b>	<b>100,00</b>
<b>PROTECTIE CIVILA 61.02</b>	<b>100.000</b>	<b>100.000</b>	<b>100,00</b>
<b>ÎNVĂȚĂMÂNT 65.02</b>	<b>11.145.000</b>	<b>9.370.000</b>	<b>84,07</b>
<b>CULTURĂ, RECREERE ȘI RELIGIE 67.02</b>	<b>10.768.500</b>	<b>10.437.360</b>	<b>96,92</b>
<b>ASISTENȚĂ SOCIALĂ 68.02</b>	<b>31.079.560</b>	<b>30.861.957</b>	<b>99,30</b>
<b>ALTE SERVICII ÎN DOMENIILE LOC. 70.02</b>	<b>100.000</b>	<b>100.000</b>	<b>100,00</b>
<b>AGRICULTURĂ 83.02</b>	<b>480.000</b>	<b>394.000</b>	<b>82,08</b>
<b>TRANSPORTURI 84.02</b>	<b>6.550.000</b>	<b>6.550.000</b>	<b>100,00</b>
<b>ALTE ACTIUNI ECONOMICE 87.02</b>	<b>1.140.000</b>	<b>993.076</b>	<b>87,11</b>
<b>TOTAL - secțiunea de funcționare</b>	<b>73.738.560</b>	<b>68.463.831</b>	<b>92,85</b>
<b>Excedent/Deficit SF</b>	<b>0</b>	<b>4.681.892</b>	

**Secțiunea de dezvoltare(SD)**

	Prevederi anuale 2013	Plăți estimate 2013	% față de prevederi
<b>AUTORITĂȚI EXECUTIVE 51.02</b>	<b>6.535.000</b>	<b>545.000</b>	<b>8,34</b>
<b>ALTE SERVICII PUBLICE GENERALE 54.02</b>	<b>960.500</b>	<b>959.556</b>	<b>99,90</b>
<b>PROTECTIE CIVILA 61.02</b>	<b>55.000</b>	<b>55.000</b>	<b>100,00</b>
<b>SĂNĂTATE 66.02</b>	<b>1.650.000</b>	<b>1.640.000</b>	<b>99,39</b>
<b>ÎNVĂȚĂMÂNT 65.02</b>	<b>8.000</b>	<b>8.000</b>	<b>100,00</b>
<b>CULTURĂ, RECREERE ȘI RELIGIE 67.02</b>	<b>761.600</b>	<b>430.982</b>	<b>56,59</b>
<b>ASISTENȚĂ SOCIALĂ 68.02</b>	<b>1.709.220</b>	<b>533.500</b>	<b>31,21</b>
<b>PROTECȚIA MEDIULUI 74.02</b>	<b>9.500.000</b>	<b>7.480.000</b>	<b>78,74</b>
<b>TRANSPORTURI 84.02</b>	<b>1.905.000</b>	<b>1.450.000</b>	<b>76,12</b>
<b>ALTE ACTIUNI ECONOMICE 87.02</b>	<b>418.000</b>	<b>418.000</b>	<b>100,00</b>
<b>TOTAL - secțiunea de dezvoltare</b>	<b>23.502.320</b>	<b>13.520.038</b>	<b>57,53</b>
<b>Excedent/Deficit SD</b>	<b>-11.835.310</b>	<b>4.491.068</b>	

Anexa nr. 2 la Hotărârea nr. 190/2013

**EXECUȚIA BUGETULUI INSTITUȚIILOR PUBLICE  
ȘI ACTIVITĂȚILOR FINANȚATE INTEGRAL SAU PARȚIAL DIN VENITURI PROPRII**

	Prevederi bugetare 2013	Încasări preliminate 2013	% față de prevederi
<b>Venituri totale</b>	<b>63.633.180</b>	<b>58.113.945</b>	<b>91,33</b>
Secțiunea de funcționare(SF)	60.967.740	55.974.590	91,81
Secțiunea de dezvoltare(SD)	2.665.440	2.139.355	80,26

**Cheltuieli**

**Secțiunea de funcționare(SF)**

	Prevederi anuale 2013	Plăți estimate 2013	% față de prevederi
<b>ALTE SERVICII PUBLICE GENERALE 54.02</b>	<b>451.000</b>	<b>424.438</b>	<b>94,11</b>
<b>SĂNĂTATE 66.02</b>	<b>53.078.000</b>	<b>48.360.000</b>	<b>91,11</b>
<b>CULTURĂ, RECREERE ȘI RELIGIE 67.02</b>	<b>6.155.740</b>	<b>5.451.860</b>	<b>88,57</b>
<b>AGRICULTURĂ 83.02</b>	<b>515.000</b>	<b>394.000</b>	<b>76,50</b>
<b>ALTE ACTIUNI ECONOMICE 87.02</b>	<b>768.000</b>	<b>661.076</b>	<b>86,08</b>
<b>TOTAL - secțiunea de funcționare</b>	<b>60.967.740</b>	<b>55.291.374</b>	<b>90,69</b>
<b>Excedent/Deficit SF</b>	<b>0</b>	<b>683.216</b>	

**Secțiunea de dezvoltare(SD)**

	Prevederi anuale 2013	Plăți estimate 2013	% față de prevederi
<b>ALTE SERVICII PUBLICE GENERALE 54.02</b>	<b>10.000</b>	<b>9.877</b>	<b>0,99</b>
<b>SĂNĂTATE 66.02</b>	<b>4.300.000</b>	<b>2.993.000</b>	<b>0,70</b>
<b>INVATAMANT 65.02</b>	<b>630.440</b>	<b>295.882</b>	<b>0,47</b>
<b>TOTAL - secțiunea de dezvoltare</b>	<b>4.940.440</b>	<b>3.298.759</b>	<b>0,67</b>
<b>Excedent/Deficit SD</b>	<b>-2.275.000</b>	<b>-1.159.404</b>	

## EXECUȚIA ÎN TRIMESTRUL IV A BUGETULUI FONDURILOR EXTERNE NERAMBURSABILE

-lei-

	Prevederi anuale 2013	Încasări/ Plăți estimate 2013	% față de prevederi
<b>Venituri</b>	<b>133.740</b>	<b>107.277</b>	<b>80,21</b>
<b>Cheltuieli, din care</b>	<b>133.740</b>	<b>92.354</b>	<b>69,05</b>
Autorități executive (Centrul Europe Direct)	61.740	46.093	74,66
Autorități executive (programul Grundtvig)	48.000	46.261	96,38
Asistență socială (programul Grundtvig)	24.000		0,00
<b>Excedent</b>	<b>0</b>	<b>14.923</b>	

**HOTĂRÂREA Nr. 191/2013**  
**privind rectificarea bugetului de venituri și cheltuieli al**  
**S.C. Drumuri și Poduri Covasna S.A. pe anul 2013**

Consiliul Județean Covasna, întrunit în ședința sa ordinară din data de 23 decembrie 2013, analizând Expunerea de motive a președintelui Consiliului Județean Covasna privind aprobarea bugetului de venituri și cheltuieli al S.C. Drumuri și Poduri Covasna S.A. pe anul 2013; având în vedere: Raportul Direcției Economice, precum și rapoartele de avizare ale comisiilor de specialitate ale Consiliului Județean Covasna întocmite în acest sens; Legea. nr. 273/2006 privind finanțele publice locale, cu modificările și completările ulterioare; Legea bugetului de stat pe anul 2013 nr. 5/2013; adresa S.C. Drumuri și Poduri Covasna SA înregistrată la Registratura Generală a Consiliului Județean Covasna sub nr. 11522/16.12.2013, în baza art. 91 alin. (3) lit. „a”, și în temeiul art. 97 alin. (1) din Legea administrației publice

locale nr. 215/2001, republicată, cu modificările și completările ulterioare,

**HOTĂRĂȘTE:**

**Art.1.** Se aprobă rectificarea bugetului de venituri și cheltuieli al S.C. Drumuri și Poduri Covasna S.A. pe anul 2013, conform anexelor nr. 1<sup>1</sup>, 2<sup>1</sup>, 4<sup>1</sup>, 5<sup>1</sup>, 7<sup>1</sup> și 8<sup>1</sup>, care fac parte integrantă din prezenta hotărâre.

**Art.2.** Cu aducerea la îndeplinire a prezentei hotărâri se însărcinează S.C. Drumuri și Poduri Covasna S.A.

Sf. Gheorghe, la 23 decembrie 2013.

**TAMÁS Sándor**  
Președinte

**Contrasemnează,**  
**VARGA Zoltán**  
 Secretar al județului Covasna

Anexa nr. 1<sup>1</sup> la Hotărârea nr. 191/2013  
 (Anexa nr. 1 la Hotărârea nr.51/2013)

**BUGETUL DE VENITURI ȘI CHELTUIELI**  
**pe anul 2013**

-mii lei-

Nr. crt.	INDICATORI	Nr. rd.	Aprobat pentru anul 2013	Rectificare decembrie 2013	Actualizat an curent 2013
0	1	2	3	4	5
<b>I</b>	<b>VENITURI TOTALE (Rd.1=Rd.2+Rd.3+Rd.4)</b>	<b>1</b>	<b>12.970</b>	<b>-3.670</b>	<b>9.300</b>
1	Venituri din exploatare	2	12.900	-3.706	9.194
2	Venituri financiare	3	70	36	106
3	Venituri extraordinare	4		0	0
<b>II</b>	<b>CHELTUIELI TOTALE (Rd.5=Rd.6+Rd.17+Rd.18)</b>	<b>5</b>	<b>12.495</b>	<b>-3.235</b>	<b>9.260</b>
1	Cheltuieli de exploatare, din care:	6	12.088	-3.271	8.817
	A cheltuieli cu bunuri și servicii	7	8.905	-4.038	4.867
	B cheltuieli cu impozite, taxe și vărsăminte asimilate	8	120	-19	101
	C cheltuieli cu personalul, din care:	9	2.256	265	2.521
	C1 ch. cu salariile	10	1.441	204	1.645
	C2 bonusuri (tichete de masa)	11	170	-17	153
	C3 alte cheltuieli cu personalul, din care:	12	14	21	35
	cheltuieli cu plăți compensatorii aferente disponibilizărilor de personal	13	14	-2	12
	C4 cheltuieli aferente contractului de mandat	14	177	-2	175
	C5 cheltuieli cu asigurările și protecția socială, fondurile speciale și alte obligații legale	15	454	59	513
	D alte cheltuieli de exploatare	16	807	521	1.328
2	Cheltuieli financiare	17	407	36	443
3	Cheltuieli extraordinare	18		0	0
<b>III</b>	<b>REZULTATUL BRUT (profit/pierdere)</b>	<b>19</b>	<b>475</b>	<b>-435</b>	<b>40</b>
<b>IV</b>	<b>IMPOZIT PE PROFIT</b>	<b>20</b>	<b>76</b>	<b>-70</b>	<b>6</b>
<b>V</b>	<b>PROFITUL CONTABIL RĂMAS DUPĂ DEDUCEREA IMPOZITULUI PE PROFIT, din care:</b>	<b>21</b>	<b>399</b>	<b>-365</b>	<b>34</b>
1	Rezerve legale	22		0	
2	Alte rezerve reprezentând facilități fiscale prevăzute de lege	23		0	
3	Acoperirea pierderilor contabile din anii precedenți	24	399	-365	34
4	Constituirea surselor proprii de finanțare pentru proiectele cofinanțate din împrumuturi externe, precum și pentru constituirea surselor necesare rambursării ratelor de capital, plăți dobânzilor, comisioanelor și altor costuri aferente acestor împrumuturi	25		0	
5	Alte repartizări prevăzute de lege	26		0	
6	Profitul contabil rămas după deducerea sumelor de la Rd. 22, 23, 24, 25 și 26	27		0	
7	Participarea salariaților la profit în limita a 10% din profitul net, dar nu mai mult de nivelul unui salariu de bază mediu lunar realizat la nivelul operatorului economic în exercițiul financiar de referință	28		0	
8	Minim 50% vărsăminte la bugetul de stat sau local, în cazul regiilor autonome, ori dividende cuvenite acționarilor în cazul societăților/companiilor naționale și societăților cu capital integral sau majoritar de stat, din care:	29		0	
	a) dividende cuvenite bugetului de stat sau local, după caz	30		0	
9	Profitul nerepartizat pe destinațiile prevăzute la Rd.22-Rd.29 se repartizează la alte rezerve și constituie sursă proprie de finanțare	31		0	
<b>VI</b>	<b>VENITURI DIN FONDURI EUROPENE</b>	<b>32</b>		<b>0</b>	
<b>VII</b>	<b>CHELTUIELI ELIGIBILE DIN FONDURI EUROPENE, din care:</b>	<b>33</b>		<b>0</b>	
	a) cheltuieli materiale	34		0	
	b) cheltuieli cu salariale	35		0	

Nr. crt.		INDICATORI	Nr. rd.	Aprobat pentru anul 2013	Rectificare decembrie 2013	Actualizat an curent 2013
0	1	2	3	4	5	6
	c)	cheltuieli privind prestările de servicii	36		0	
	d)	cheltuieli cu reclamă și publicitate	37		0	
	e)	alte cheltuieli	38		0	
<b>VIII</b>		<b>SURSE DE FINANȚARE A INVESTIȚIILOR, din care:</b>	<b>39</b>	<b>2.675</b>	<b>-1.916</b>	<b>759</b>
	1	Alocații de la buget	40	0	0	0
<b>IX</b>		<b>CHELTUIELI PENTRU INVESTIȚII</b>	<b>41</b>	<b>2.675</b>	<b>-1.916</b>	<b>759</b>
<b>X</b>		<b>DATE DE FUNDAMENTARE</b>	<b>42</b>		<b>0</b>	
	1	Nr. de personal prognozat la finele anului	43	75	0	75
	2	Nr. mediu de salariați total	44	75	1	76
	3	Cheltuieli de natură salarială (a+b), din care:	45	1.611	210	1.821
	a)	cheltuieli cu salariile	46	1.441	204	1.645
	b)	bonusuri	47	170	6	176
	4	Câștigul mediu lunar pe salariat (lei/persoană) determinat pe baza fondului de salarii aferent personalului angajat pe baza de contract individual de muncă (Rd.45/Rd.44)/12*1000	48	1.790	17.500	1.997
	5	Câștigul mediu lunar pe salariat (lei/persoană) influențat de bonificațiile și bonusurile în lei și/sau natură (Rd.45/Rd.44)/12*1000	49	1.790	207	1.997
	6	Productivitatea muncii în unități valorice pe total personal mediu în prețuri curente (lei/persoană)(Rd.1/44)	50	173	-51	122
	7	Productivitatea muncii în unități valorice pe total personal mediu în prețuri comparabile (lei/persoană)(Rd.1/44*ICP)	51	178	-52	126
	8	Productivitatea muncii în unități fizice pe total personal mediu (unități fizice/persoană)	52		0	
	9	Cheltuieli totale la 1000 lei venituri totale (Rd. 5/Rd. 1) x 1000	53	963	32	996
	10	Plăți restante, în prețuri curente	54	0	1.300	1.300
	11	Creanțe restante, în prețuri curente	55	682	518	1.200

Anexa nr. 2<sup>1</sup> la Hotărârea nr. 191/2013  
(Anexa nr. 2 la Hotărârea nr.51/2013)

**BUGETUL DE VENITURI ȘI CHELTUIELI**  
pe anul 2013

-mii lei-

Nr. crt.		INDICATORI	Nr. rd.	Aprobat pentru anul 2013	Rectificare decembrie	Actualizat an curent (N) 2013
0	1	2	3	4	5	6
<b>I</b>		<b>VENITURI TOTALE (Rd.2+Rd.23+Rd.29)</b>	<b>1</b>	<b>12.970</b>	<b>-3.670</b>	<b>9.300</b>
	1	Venituri din exploatare	2	12.900	-3.706	9.194
	a)	din producția vândută (Rd.4+Rd.5+Rd.6+Rd.7), din care:	3	12.180	708	12.888
	a1)	din vânzarea produselor	4	20	-19	1
	a2)	din servicii prestate	5	11.800	1.040	12.840
	a3)	din redevențe și chirii	6	0	0	0
	a4)	alte venituri	7	360	-313	47
	b)	din vânzarea mărfurilor	8	150	-96	54
	c)	din subvenții și transferuri de exploatare aferente cifrei de afaceri nete (Rd.10+Rd.11+Rd.12), din care:	9	0	0	
	c1)	subvenții, cf. prevederilor legale în vigoare	10	0	0	
	c2)	transferuri, cf. prevederilor legale în vigoare	11	0	0	
	c3)	transferuri pentru plata personalului	12	0	0	
	d)	din producția de imobilizări	13	0	0	
	e)	venituri aferente costului producției în curs de execuție	14	500	-4.820	-4.320
	f)	alte venituri din exploatare (Rd.16+Rd.17+Rd.20+Rd.21+Rd.22), din care:	15	70	502	572
	f1)	din amenzi și penalități	16	56	-56	
	f2)	din vânzarea activelor și alte operații de capital (Rd.18+Rd.19), din care:	17	0	0	
		active corporale	18	0	0	
		active necorporale	19	0	0	
	f3)	din subvenții pentru investiții	20	0	0	
	f4)	din valorificarea certificatelor CO2	21	0	0	
	f5)	alte venituri	22	14	558	572
	2	Venituri financiare (Rd.24+Rd.25+Rd.26+Rd.27+Rd.28), din care:	23	70	36	106
	a)	din imobilizări financiare	24	0	0	
	b)	din investiții financiare	25	0	0	
	c)	din diferențe de curs	26	0	0	
	d)	din dobânzi	27	0	32	32
	e)	alte venituri financiare	28	70	4	74
	3	Venituri extraordinare	29	0	0	0
<b>III</b>		<b>CHELTUIELI TOTALE (Rd.31+Rd.131+Rd.139)</b>	<b>30</b>	<b>12.495</b>	<b>-3.235</b>	<b>9.260</b>
	1	Cheltuieli de exploatare (Rd.32+Rd.80+Rd.87+Rd.116), din care:	31	12.088	-3.271	8.817
	A)	Cheltuieli cu bunuri și servicii (Rd.33+Rd.41+Rd.47), din care:	32	8.609	-3.742	4.867
	A1	Cheltuieli privind stocurile	33	5.604	-1.515	4.089
	a)	cheltuieli cu materiile prime	34	4.025	-1.517	2.508
	b)	cheltuieli cu materialele consumabile, din care:	35	993	132	1.125
	b1)	cheltuieli cu piesele de schimb	36	151	-66	85
	b2)	cheltuieli cu combustibilii	37	842	-74	768
	b3)	cheltuieli cu materiale auxiliare			199	199
	b4)	cheltuieli cu materiale nestocate			5	5
	b5)	alte materiale consumabile			68	68
	c)	cheltuieli privind materialele de natura obiectelor de inventar	38	25	-8	17
	d)	cheltuieli privind energia și apa	39	405	-3	402
	e)	cheltuieli privind mărfurile	40	157	-120	37
	f)	cheltuieli privind ambalaje			0	0
	A2	Cheltuieli privind serviciile executate de terți (Rd.42+Rd.43+Rd.46), din care:	41	141	-31	110
	a)	cheltuieli cu întreținerea și reparațiile	42	111	-48	63
	b)	cheltuieli privind chiriile (Rd.44+Rd.45) din care:	43	0	0	0
	b1)	către operatori cu capital integral/majoritar de stat	44	0	0	0
	b2)	către operatori cu capital privat	45	0	0	0
	c)	prime de asigurare	46	30	17	47
	A3	Cheltuieli cu alte servicii executate de terți (Rd.48+Rd.49+Rd.51+Rd.58+Rd.63+Rd.64+Rd.68+Rd.69+Rd.70+Rd.79), din	47	2.864	-2.196	668

Nr. crt.	INDICATORI	Nr. rd.	Aprobat pentru anul 2013	Rectificare decembrie	Actualizat an curent (N) 2013	
0	1	2	3	4	5	6
	care:					
	a) cheltuieli cu colaboratorii	48	5	-2	3	
	b) cheltuieli privind comisioanele și onorariul, din care:	49	57	-57	0	
	b1) cheltuieli privind consultanța juridică	50	0	0	0	
	c) cheltuieli de protocol, reclamă și publicitate (Rd.52+Rd.54), din care:	51	26	-8	18	
	c1) cheltuieli de protocol, din care:	52	4	11	15	
	tichete cadou potrivit Legii nr. 193/2006, cu modificările ulterioare	53	0	0		
	c2) cheltuieli de reclamă și publicitate, din care:	54	22	-19	3	
	tichete cadou ptr. cheltuieli de reclamă și publicitate, potrivit Legii nr. 193/2006, cu modificările ulterioare	55	0	0		
	tichete cadou ptr. campanii de marketing, studii de piață, promovarea pe piață existente sau noi, potrivit Legii nr. 193/2006, cu modificările ulterioare	56	0	0		
	ch. de promovare a produselor	57	0	0		
	d) Ch. cu sponsorizarea (Rd.59+Rd.60+Rd.61+Rd.62), din care:	58	2	43	45	
	d1) ch. de sponsorizare a cluburilor sportive	59	0	0		
	d2) ch. de sponsorizare a unităților de cult	60	0	0		
	d3) ch. privind acordarea ajutoarelor umanitare și sociale	61	0	0		
	d4) alte cheltuieli cu sponsorizarea	62	2	43	45	
	e) cheltuieli cu transportul de bunuri și persoane	63	211	-150	61	
	f) cheltuieli de deplasare, deplasare, transfer, din care:	64	8	-3	5	
	cheltuieli cu diurna (Rd.66+Rd.67), din care:	65	0	0		
	internă	66	0	0		
	externă	67	0	0		
	g) cheltuieli poștale și taxe de telecomunicații	68	21	3	24	
	h) cheltuieli cu serviciile bancare și asimilate	69	50	3	53	
	i) alte cheltuieli cu serviciile executate de terți, din care:	70	62	19	81	
	i1) cheltuieli de asigurare și pază	71	47	19	66	
	i2) cheltuieli privind întreținerea și funcționarea tehnicii de calcul	72	14	-5	9	
	i3) cheltuieli cu pregătirea profesională	73	1	5	6	
	i4) cheltuieli cu reevaluarea imobilizărilor corporale și necorporale, din care:	74	0	0		
	aferente bunurilor de natura domeniului public	75	0	0		
	i5) cheltuieli cu prestațiile efectuate de filiale	76	0	0		
	i6) cheltuieli privind recrutarea și plasarea personalului de conducere conform Ordonanței de urgență a Guvernului nr. 109/2011	77	0	0		
	i7) cheltuieli cu anunțurile privind licitațiile și alte anunțuri	78	0	0		
	j) alte cheltuieli	79	2.422	-2.044	378	
	B) Cheltuieli cu impozite, taxe și vărsăminte asimilate (Rd.81+Rd.82+Rd.83+Rd.84+Rd.85+Rd.86), din care:	80	102	-1	101	
	a) ch. cu taxa pt. activitatea de exploatare a resurselor minerale	81	0	0	0	
	b) ch. cu redevența pentru concesionarea bunurilor publice și resurse minerale	82	0	0	0	
	c) ch. cu taxa de licență	83	0	0	0	
	d) ch. cu taxa de autorizare	84	23	-23	0	
	e) ch. cu taxa de mediu	85	24	-23	1	
	f) cheltuieli cu alte taxe și impozite	86	55	45	100	
	C) Cheltuieli cu personalul (Rd.88+Rd.92+Rd.100+Rd.104+Rd.109)	87	2.256	265	2.521	
	C1) Cheltuieli cu salariile (Rd.89+Rd.90+Rd.91), din care:	88	1.441	204	1.645	
	a) salarii de bază	89	1.441	204	1.645	
	b) sporuri, prime și alte bonificații aferente salariului de bază (conform CCM)	90	0	0		
	c) alte bonificații (conform CCM)	91	0	0		
	C2) Bonusuri (Rd.93+Rd.96+Rd.97+Rd.98+Rd.99), din care:	92	170	6	176	
	a) cheltuieli sociale prevăzute de art. 21 din Legea nr. 571/2003 privind Codul fiscal, cu modificările și completările ulterioare, din care:	93	0	0		
	tichete de creșă, cf. Legii nr. 193/2006, cu modificările ulterioare;	94	0	0		
	tichete cadou pentru cheltuieli sociale potrivit Legii nr. 193/2006, cu modificările ulterioare;	95	0	0		
	b) tichete de masă;	96	170	-17	153	
	c) tichete de vacanță;	97	0	0		
	d) ch. privind participarea salariaților la profitul obținut în anul precedent	98	0	0		
	e) alte cheltuieli conform CCM.	99	0	23	23	
	C3) Alte cheltuieli cu personalul (Rd.101+Rd.102+Rd.103), din care:	100	14	-2	12	
	a) ch. cu plățile compensatorii aferente disponibilizărilor de personal	101	14	-2	12	
	b) ch. cu drepturile salariale convenite în baza unor hotărâri judecătorești	102	0	0		
	c) ch. de natură salarială aferente restructurării, privatizării, administrator special, alte comisii și comitete	103	0	0		
	C4) Cheltuieli aferente contractului de mandat și a unor organe de conducere și control, comisii și comitete (Rd.105+Rd.106+Rd.107+Rd.108), din care:	104	177	-2	175	
	a) pentru directori/directorat	105	71	0	71	
	b) pentru consiliul de administrație/consiliul de supraveghere	106	63	-2	61	
	c) pentru AGA și cenzori	107	43	0	43	
	d) pentru alte comisii și comitete constituite potrivit legii	108	0	0	0	
	C5) Cheltuieli cu asigurările și protecția socială, fondurile speciale și alte obligații legale (Rd.110+Rd.111+Rd.112+Rd.113+Rd.114+Rd.115), din care:	109	454	59	513	
	a) ch. privind contribuția la asigurări sociale	110	339	51	390	
	b) ch. privind contribuția la asigurări pt. șomaj	111	8	1	9	
	c) ch. privind contribuția la asigurări sociale de sănătate	112	85	10	95	
	d) ch. privind contribuțiile la fondurile speciale aferente fondului de salarii	113	0	0	0	
	e) ch. privind contribuția unității la schemele de pensii	114	0	0	0	
	f) cheltuieli privind alte contribuții și fonduri speciale	115	22	-3	19	
	D) Alte cheltuieli de exploatare (Rd.117+Rd.120+Rd.121+Rd.122+Rd.123+Rd.124), din care:	116	1.121	207	1.328	
	a) cheltuieli cu majorări și penalități (Rd.118+Rd.119), din care:	117	12	84	96	
	către bugetul general consolidat	118	0	96	96	
	către alți creditori	119	0	0		
	b) cheltuieli privind activele imobilizate	120	0	0		
	c) cheltuieli aferente transferurilor pentru plata personalului	121	0	0		
	d) alte cheltuieli	122	189	-174	15	
	e) ch. cu amortizarea imobilizărilor corporale și necorporale	123	920	245	1.165	
	f) ajustări și deprecieri pentru pierdere de valoare și provizioane (Rd.125-Rd.126), din care:	124	0	52	52	
	f1) cheltuieli privind ajustările și provizioanele	125	0	77	77	

Nr. crt.	INDICATORI		Nr. rd.	Aprobat pentru anul 2013	Rectificare decembrie	Actualizat an curent (N) 2013
0	1	2	3	4	5	6
		venituri din provizioane și ajustări pentru depreciere sau pierderi de valoare, din care:	126	0	25	25
		f2.1) din anularea provizioanelor (Rd.128+Rd.129+Rd.130), din care:	127	0	0	
		din participarea salariaților la profit	128	0	0	
		din deprecierea imobilizărilor corporale și a activelor circulante	129	0	0	
		venituri din alte provizioane	130	0	0	
2		Cheltuieli financiare (Rd.132+Rd.135+Rd.138), din care:	131	407	36	443
	a)	cheltuieli privind dobânzile (Rd.133+Rd.134), din care:	132	330	46	376
	a1)	aferele creditelor pentru investiții leasing fin.	133	0	76	76
	a2)	aferele creditelor pentru activitatea aferentă	134	0	300	300
	b)	cheltuieli din diferențe de curs valutar (Rd.136+Rd.137), din care:	135	0	0	0
	b1)	aferele creditelor pentru investiții	136	0	0	
	b2)	aferele creditelor pentru activitatea curentă	137	0	0	
	c)	alte cheltuieli financiare	138	77	-10	67
3		Cheltuieli extraordinare	139	0	0	
III		REZULTATUL BRUT (profit/pierdere) (Rd.1-Rd.30)	140	475	-435	40
		cheltuieli nedeductibile fiscal	141	150	130	280
IV		IMPOZIT PE PROFIT	142	76	-70	6
V		DATE DE FUNDAMENTARE	143		0	
	1	Nr. de personal prognozat la finele anului	144	75	0	75
	2	Nr. mediu de salariați	145	75	1	76
	3 a)	Câștigul mediu lunar pe salariat aferent salariului de bază (lei/persoană) (Rd.89/Rd.145)/12*1000	146	1.601	203	1.804
	b)	Câștigul mediu lunar pe salariat (lei/persoană) determinat pe baza fondului de salarii aferent personalului angajat pe bază de contract individual de muncă (lei/pers) (Rd.88/Rd.145)/12*1000	147	1.601	203	1.804
	c)	Câștigul mediu lunar pe salariat (lei/persoană) influențat de bonificațiile și bonusurile în lei și sau natură [(Rd.88+Rd.92)/Rd.145]/12*1000	148	1.790	207	1.997
	4 a)	Productivitatea muncii în unități valorice pe total personal mediu în prețuri curente (lei/persoană) (Rd.1/Rd.145)	149	173	-51	122
	b)	Productivitatea muncii în unități valorice pe total personal mediu în prețuri comparabile (lei/persoană) (Rd.149 x ICP)	150	178	-52	126
	c)	Productivitatea muncii ajustată 1 (lei/persoană) (Rd.1-Rd.17-Rd.20)/Rd.145	151	173	-51	122
	d)	Productivitatea muncii ajustată 2 (lei/persoană) (Rd.2-Rd.17-Rd.20)/Rd.145	152	172	-51	121
	e)	Productivitatea muncii în unități fizice pe total personal mediu (unități fizice/persoană) W = NUF/Rd.145	153		0	
		e1) Elemente de calcul a productivității muncii în unități fizice, din care:	154		0	
		număr unități fizice NUF	155		0	
		preț/tarif/UF	156		0	
		valoare = UF x T/P	157		0	
		pondere în venituri totale = Rd.157/Rd.1	158	0,00	0	

Anexa nr. 4<sup>1</sup> la Hotărârea nr. 191/2013  
(Anexa nr. 4 la Hotărârea nr. 51/2013)

Repartizarea pe trimestre a indicatorilor economico-financiar  
pe anul 2013

-mii lei-

Nr. crt.	INDICATORI		Nr. rd.	Prevederi an curent (N)	Trim. I	Trim. II	Trim. III	Trim. IV	Trim. IV rectificat decembrie	Actualizat an curent 2013
I		VENITURI TOTALE (Rd.2+Rd.23+Rd.29)	1	12.970	573	1.889	2.013	8.496	4.825	9.300
	1	Venituri din exploatare	2	12.900	551	1.861	1.998	8.490	4.786	9.194
	a)	din producția vândută (Rd.4+Rd.5+Rd.6+Rd.7), din care:	3	12.180	3.449	5.171	1.808	1.752	2.461	12.888
	a1)	din vânzarea produselor	4	20	0	1	0	19	0	1
	a2)	din servicii prestate	5	11.800	3.447	5.164	1.790	1.399	2.440	12.840
	a3)	din redevențe și chirii	6	0	0	0	0	0	0	0
	a4)	alte venituri	7	360	2	6	18	334	22	47
	b)	din vânzarea mărfurilor	8	150	1	3	15	132	36	54
	c)	din subvenții și transferuri de exploatare aferente cifrei de afaceri nete (Rd.10+Rd.11+Rd.12), din care:	9	0	0	0		0	0	0
	c1)	subvenții, cf. prevederilor legale în vigoare	10	0				0		0
	c2)	transferuri, cf. prevederilor legale în vigoare	11	0				0		0
	c3)	transferuri pentru plata personalului	12	0				0		0
	d)	din producția de imobilizări	13	0				0		0
	e)	venituri aferente costului producției în curs de execuție	14	500	-2.901	-3.855	171	7.085	2.265	-4.320
	f)	alte venituri din exploatare (Rd.16+Rd.17+Rd.20+Rd.21+Rd.22), din care:	15	70	2	542	4	-478	24	572
	f1)	din amenzi și penalități	16	56	0	0	0	56		0
	f2)	din vânzarea activelor și alte operații de capital (Rd.18+Rd.19), din care:	17	0	0	0	0	0	0	0
		active corporale	18	0				0		0
		active necorporale	19	0				0		0
	f3)	din subvenții pentru investiții	20	0				0		0
	f4)	din valorificarea certificatelor CO2	21	0				0		0
	f5)	alte venituri	22	14	2	542	4	-534	24	572
	2	Venituri financiare (Rd.24+Rd.25+Rd.26+Rd.27+Rd.28), din care:	23	70	21	28	15	5	41	106
	a)	din imobilizări financiare	24	0				0		0
	b)	din investiții financiare	25	0				0		0
	c)	din diferențe de curs	26	0				0		0
	d)	din dobânzi	27	0				0	32	32
	e)	alte venituri financiare	28	70	21	28	15	5	9	74
	3	Venituri extraordinare	29	0	0	0	0	0		0
III		CHELTUIELI TOTALE (Rd.31+Rd.131+Rd.139)	30	12.495	1.790	2.298	2.426	5.981	2.745	9.260
	1	Cheltuieli de exploatare (Rd.32+Rd.80+Rd.87+Rd.116), din care:	31	12.088	1.610	2.209	2.366	5.903	2.633	8.817
	A)	Cheltuieli cu bunuri și servicii (Rd.33+Rd.41+Rd.47), din care:	32	8.609	631	1.159	1.404	5.415	1.674	4.867
	A1	Cheltuieli privind stocurile	33	5.604	422	993	1.249	2.941	1.427	4.090
	a)	cheltuieli cu materiile prime	34	4.025	173	647	832	2.372	856	2.508

Nr. crt.	INDICATORI	Nr. rd.	Prevederi an curent (N)	Trim. I	Trim. II	Trim. III	Trim. IV	Trim. IV rectificat decembrie	Actualizat an curent 2013
	b) cheltuieli cu materialele consumabile, din care:	35	993	208	253	289	243	376	1.125
	b1) cheltuieli cu piesele de schimb	36	151	9	5	29	107	42	85
	b2) cheltuieli cu combustibilii	37	842	145	180	183	333	260	768
	b3) cheltuieli cu materiale auxiliare			43	49	55	-147	52	199
	b4) cheltuieli cu materiale nestocate			0	2	1	-4	2	5
	b5) alte materiale consumabile			10	17	20	-47	20	67
	c) cheltuieli privind materialele de natura obiectelor de inventar	38	25	1	1	6	17	10	17
	d) cheltuieli privind energia și apa	39	405	39	89	109	167	165	402
	e) cheltuieli privind mărfurile	40	157	0	2	13	141	22	37
	f) cheltuieli privind ambalaje			0	0	0	0		0
	A2 Cheltuieli privind serviciile executate de terți (Rd.42+Rd.43+Rd.46), din care:	41	141	26	18	21	75	45	110
	a) cheltuieli cu întreținerea și reparațiile	42	111	12	9	9	81	33	63
	b) cheltuieli privind chiriiile (Rd.44+Rd.45) din care:	43	0	0	0	0	0	0	0
	b1) către operatori cu capital integral/majoritar de stat	44	0	0	0	0	0	0	0
	b2) către operatori cu capital privat	45	0	0	0	0	0	0	0
	c) prime de asigurare	46	30	15	9	12	-5	12	47
	A3 Cheltuieli cu alte servicii executate de terți (Rd.48+Rd.49+Rd.51+Rd.58+Rd.63+Rd.64+Rd.68+Rd.69+Rd.70+Rd.79), din care:	47	2.864	183	148	134	2.399	202	667
	a) cheltuieli cu colaboratorii	48	5	2	1	0	2	0	3
	b) cheltuieli privind comisioanele și onorariul, din care:	49	57	0	0	0	57		0
	b1) cheltuieli privind consultanța juridică	50	0	0	0	0	0	0	0
	c) cheltuieli de protocol, reclamă și publicitate (Rd.52+Rd.54), din care:	51	26	11	2	1	13	5	18
	c1) cheltuieli de protocol, din care:	52	4	10	1	0	-8	4	15
	tichete cadou potrivit Legii nr. 193/2006, cu modificările ulterioare	53	0	0	0	0	0		0
	c2) cheltuieli de reclamă și publicitate, din care:	54	22	1	1	0	21	2	3
	tichete cadou ptr. cheltuieli de reclamă și publicitate, potrivit Legii nr. 193/2006, cu modificările ulterioare	55	0	0	0	0	0	0	0
	tichete cadou ptr. campanii de marketing, studiul pieței, promovarea pe piețe existente sau noi, potrivit Legii nr. 193/2006, cu modificările ulterioare	56	0	0	0	0	0		0
	ch. de promovare a produselor	57	0	0	0	0	0		0
	d) Ch. cu sponsorizarea (Rd.59+Rd.60+Rd.61+Rd.62), din care:	58	2	0	0	0	2	45	45
	d1) ch. de sponsorizare a cluburilor sportive	59	0	0	0	0	0	0	0
	d2) ch. de sponsorizare a unităților de cult	60	0	0	0	0	0		0
	d3) ch. privind acordarea ajutoarelor umanitare și sociale	61	0	0	0	0	0		0
	d4) alte cheltuieli cu sponsorizarea	62	2	0	0	0	2	45	45
	e) cheltuieli cu transportul de bunuri și persoane	63	211	7	20	5	179	29	61
	f) cheltuieli de deplasare, detașare, transfer, din care:	64	8	2	2	0	5	2	5
	cheltuieli cu diurna (Rd.66+Rd.67), din care:	65	0	0	0	0	0		0
	internă	66	0	0	0	0	0		0
	externă	67	0	0	0	0	0		0
	g) cheltuieli poștale și taxe de telecomunicații	68	21	6	6	6	3	6	24
	h) cheltuieli cu serviciile bancare și asimilate	69	50	41	18	31	-40	-37	53
	i) alte cheltuieli cu serviciile executate de terți, din care:	70	62	23	21	18	0	19	81
	i1) cheltuieli de asigurare și pază	71	47	17	17	17	-3	16	66
	i2) cheltuieli privind întreținerea și funcționarea tehnicii de calcul	72	14	4	1	2	7	2	9
	i3) cheltuieli cu pregătirea profesională	73	1	2	3	0	-4	1	6
	i4) cheltuieli cu reevaluarea imobilizărilor corporale și necorporale, din care:	74	0	0	0	0	0		0
	aferente bunurilor de natura domeniului public	75	0	0	0	0	0		0
	i5) cheltuieli cu prestațiile efectuate de filiale	76	0	0	0	0	0		0
	i6) cheltuieli privind recrutarea și plasarea personalului de conducere conform Ordonanței de urgență a Guvernului nr. 109/2011	77	0	0	0	0	0		0
	i7) cheltuieli cu anunțurile privind licitațiile și alte anunțuri	78	0	0	0	0	0		0
	j) alte cheltuieli	79	2.422	93	79	73	2.178	133	378
	B) Cheltuieli cu impozite, taxe și vărsăminte asimilate (Rd.81+Rd.82+Rd.83+Rd.84+Rd.85+Rd.86), din care:	80	102	23	26	30	23	22	101
	a) ch. cu taxa pt. activitatea de exploatare a resurselor minerale	81	0	0	0	0	0		0
	b) ch. cu redevența pentru concesionarea bunurilor publice și resurse minerale	82	0	0	0	0	0		0
	c) ch. cu taxa de licență	83	0	0	0	0	0		0
	d) ch. cu taxa de autorizare	84	23	0	0	0	23		0
	e) ch. cu taxa de mediu	85	24	0	0	0	24	1	1
	f) cheltuieli cu alte taxe și impozite	86	55	23	26	30	-24	21	100
	C) Cheltuieli cu personalul (Rd.88+Rd.92+Rd.100+Rd.104+Rd.109)	87	2.256	601	638	638	379	644	2.521
	C1) Cheltuieli cu salariile (Rd.89+Rd.90+Rd.91), din care:	88	1.441	411	408	408	214	418	1.645
	a) salarii de bază	89	1.441	411	408	408	214	418	1.645
	b) sporuri, prime și alte bonificații aferente salariului de bază (conform CCM)	90	0	0	0	0	0		0
	c) alte bonificații (conform CCM)	91	0	0	0	0	0		0
	C2) Bonusuri (Rd.93+Rd.96+Rd.97+Rd.98+Rd.99), din care:	92	170	24	50	53	43	50	176
	a) cheltuieli sociale prevăzute de art. 21 din Legea nr. 571/2003 privind Codul fiscal, cu modificările și completările ulterioare, din care:	93	0	0	0	0	0		0
	tichete de creșă, cf. Legii nr. 193/2006, cu modificările ulterioare;	94	0	0	0	0	0		0
	tichete cadou pentru cheltuieli sociale potrivit Legii nr. 193/2006, cu modificările ulterioare;	95	0	0	0	0	0		0
	b) tichete de masă;	96	170	19	49	42	60	43	153
	c) tichete de vacanță;	97	0	0	0	0	0		0



Nr. crt.	INDICATORI	Nr. rd.	Prevederi an curent (N)	Trim. I	Trim. II	Trim. III	Trim. IV	Trim. IV rectificat decembrie	Actualizat an curent 2013
	d) ch. privind participarea salariilor la profitul obținut în anul precedent	98	0	0	0	0	0		0
	e) alte cheltuieli conform CCM.	99	0	5	1	11	-16	7	23
	C3) Alte cheltuieli cu personalul (Rd.101+Rd.102+Rd.103), din care:	100	14	4	6	2	2	0	12
	a) ch. cu plățile compensatorii aferente disponibilizărilor de personal	101	14	4	6	2	2	0	12
	b) ch. cu drepturile salariale cuvenite în baza unor hotărâri judecătorești	102	0	0	0	0	0	0	0
	c) ch. de natură salarială aferente restructurării, privatizării, administrator special, alte comisii și comitete	103	0	0	0	0	0	0	0
	C4) Cheltuieli aferente contractului de mandat și a unor organe de conducere și control, comisii și comitete (Rd.105+Rd.106+Rd.107+Rd.108), din care:	104	177	36	45	47	49	47	175
	a) pentru directori/directorat	105	71	18	18	18	18	19	71
	b) pentru consiliul de administrație/consiliul de supraveghere	106	63	11	15	18	20	18	61
	c) pentru AGA și cenzori	107	43	8	12	12	11	11	43
	d) pentru alte comisii și comitete constituite potrivit legii	108	0	0	0	0	0		0
	C5) Cheltuieli cu asigurările și protecția socială, fondurile speciale și alte obligații legale (Rd.110+Rd.111+Rd.112+Rd.113+Rd.114+Rd.115), din care:	109	454	126	129	128	70	130	513
	a) ch. privind contribuția la asigurări sociale	110	339	96	98	97	48	99	390
	b) ch. privind contribuția la asigurări pt. șomaj	111	8	2	2	2	2	3	9
	c) ch. privind contribuția la asigurări sociale de sănătate	112	85	24	24	24	13	23	95
	d) ch. privind contribuțiile la fondurile speciale aferente fondului de salarii	113	0	0	0	0	0		0
	e) ch. privind contribuția unității la schemele de pensii	114	0	0	0	0	0		0
	f) cheltuieli privind alte contribuții și fonduri speciale	115	22	5	5	5	8	5	19
	D) Alte cheltuieli de exploatare (Rd.117+Rd.120+Rd.121+Rd.122+Rd.123+Rd.124), din care:	116	1.121	355	387	294	86	293	1.328
	a) cheltuieli cu majorări și penalități (Rd.118+Rd.119), din care:	117	12	0	0	0	12	96	96
	către bugetul general consolidat	118	0	0	0	0	0		0
	către alți creditori	119	0	0	0	0	0		0
	b) cheltuieli privind activele imobilizate	120	0	0	0	0	0		0
	c) cheltuieli aferente transferurilor pentru plata personalului	121	0	0	0	0	0		0
	d) alte cheltuieli	122	189	4	2	7	176	2	15
	e) ch. cu amortizarea imobilizărilor corporale și necorporale	123	920	351	332	286	-50	196	1.165
	f) ajustări și deprecieri pentru pierdere de valoare și provizioane (Rd.125-Rd.126), din care:	124	0	0	52	0	-52	0	52
	f1) cheltuieli privind ajustările și provizioanele	125	0	0	77	0	-77	0	77
	venituri din provizioane și ajustări pentru depreciere sau pierderi de valoare, din care:	126	0	0	25	0	-25	0	25
	f2.1) din anularea provizioanelor	127	0	0	0	0	0	0	0
	din participarea salariilor la profit	128	0	0	0	0	0	0	0
	din deprecierea imobilizărilor corporale și a activelor circulante	129	0	0	0	0	0	0	0
	venituri din alte provizioane	130	0	0	0	0	0	0	0
2	Cheltuieli financiare (Rd.132+Rd.135+Rd.138), din care:	131	407	180	89	61	77	113	443
	a) cheltuieli privind dobânzile (Rd.133+Rd.134), din care:	132	330	170	53	47	59	105	376
	a1) aferente creditelor pentru investiții leasing fin.	133	0	25	21	18	-64	12	76
	a2) aferente creditelor pentru activitatea aferentă	134	0	146	31	29	-206	94	300
	b) cheltuieli din diferențe de curs valutar (Rd.136+Rd.137), din care:	135	0	0	0	0	0	0	0
	b1) aferente creditelor pentru investiții	136	0	0	0	0	0	0	0
	b2) aferente creditelor pentru activitatea curentă	137	0	0	0	0	0	0	0
	c) alte cheltuieli financiare	138	77	10	36	13	18	8	67
3	Cheltuieli extraordinare	139	0	0	0	0	0	0	0
III	REZULTATUL BRUT (profit/pierdere) (Rd.1-Rd.30)	140	475	-1.217	-409	-413	2.515	2.079	40
	cheltuieli nedeductibile fiscal	141	150	0	0	0	150		280
IV	IMPOZIT PE PROFIT	142	76	0	0	0	76		6

Anexa nr. 5<sup>1</sup> la Hotărârea nr. 191/2013  
(Anexa nr. 5 la Hotărârea nr. 51/2013)

**BUGETUL DE VENITURI SI CHELTUIELI pe anul 2013**  
**Programul de investiții, dotări și sursele de finanțare**

-mii lei-

Nr. crt.	Indicatori	Valoare		
		Aprobat pentru anul 2013	Rectificare decembrie 2013	Actualizat an curent (N) 2013
<b>I</b>	<b>SURSE DE FINANȚARE A INVESTIȚIILOR, din care :</b>	<b>2.675</b>	<b>-1.916</b>	<b>759</b>
1	<b>Surse proprii, din care:</b>	<b>1.455</b>	<b>-1.916</b>	<b>759</b>
	a) - amortizare	1.455	-1.916	759
	b) - profit			
2	Alocații de la buget	0	0	0
	Credite bancare, din care:	0	0	0
	a) - interne			
	b) - externe			
3	<b>Alte surse, din care:</b>	<b>1.220</b>	<b>0</b>	<b>0</b>
	- Leasing	1.220	0	0
<b>II</b>	<b>CHELTUIELI PENTRU INVESTIȚII, din care:</b>	<b>2.675</b>	<b>-1.916</b>	<b>759</b>
1	Investiții în curs, din care:	0	0	0
	a) pentru bunurile proprietate privată a operatorului economic:			
	b) pentru bunurile de natura domeniului public al statului sau al unității administrativ-teritoriale:			
	c) pentru bunurile de natura domeniului privat al statului sau al unității administrativ-teritoriale:			
	d) pentru bunurile luate în concesiune, închiriate sau în locație de gestiune, exclusiv cele din domeniul public			

Nr. crt.	Indicatori	Valoare		
		Aprobat pentru anul 2013	Rectificare decembrie 2013	Actualizat an curent (N) 2013
	sau privat al statului sau al unității administrativ-teritoriale:			
2	<b>Investiții noi, din care:</b>	<b>2.035</b>	<b>-2.031</b>	<b>4</b>
	a) pentru bunurile proprietate privată a operatorului economic:	2.035	-2.031	4
	Echipament RSP sare si nisip	387		
	Autogreder	176		
	Buldoexcavator	154		
	Incarcator Frontal	44		
	Incarcator Frontal	88		
	Freza asfalt cu banda	220		
	Autobasculanta 40 to	176		
	Autobasculanta 18 to	79		
	Cilindru vibrocompactor	26		
	Finisor rigole din beton	154		
	Rezervor combustibil mobil cu pompa	20		
	Trusa de scule profesionala	7		
	Turbosuflanta portabila	2		
	Picamer electric	2		
	Generator de curent (... CP)	2		
	Remorca 750 kg	2		
	Matura mecanica	5		
	Taietor-finisor margini asfalt atasabil la cilindru compactor	15		
	Microbuz 9 persoane	26		
	Cilindru vibrocompactor	13		
	Autoutilitara 3,5 to	35		
	Autoutilitara 1 - 1,5 to	370		
	Motocompresor	20		
	Mai compactor	11	-7	4
	b) pentru bunurile de natura domeniului public al statului sau al unității administrativ-teritoriale:			
	c) pentru bunurile de natura domeniului privat al statului sau al unității administrativ-teritoriale:			
	d) pentru bunurile luate în concesiune, închiriate sau în locație de gestiune, exclusiv cele din domeniul public sau privat al statului sau al unității administrativ-teritoriale:			
3	Investiții efectuate la imobilizările corporale existente (modernizări), din care:	0	0	0
	a) pentru bunurile proprietate privată a operatorului economic:			
	b) pentru bunurile de natura domeniului public al statului sau al unității administrativ-teritoriale:			
	c) pentru bunurile de natura domeniului privat al statului sau al unității administrativ-teritoriale:			
	d) pentru bunurile luate în concesiune, închiriate sau în locație de gestiune, exclusiv cele din domeniul public sau privat al statului sau al unității administrativ-teritoriale:			
4	Dotări (alte achiziții de imobilizări corporale)	0	0	0
5	<b>Rambursări de rate aferente creditelor pentru investiții, din care:</b>	<b>640</b>	<b>115</b>	<b>755</b>
	a) - interne	640	115	755
	b) - externe			

Anexa nr. 7<sup>1</sup> la Hotărârea nr. 191/2013  
(Anexa nr. 7 la Hotărârea nr. 51/2013)

**BUGETUL DE VENITURI SI CHELTUIELI pe anul 2013**  
**Programul de reducere a arieratelor cu prezentarea surselor**

-mii lei-

Nr. crt.	Arierate	Sold inițial an curent (N) 2013 Rectificare decembrie	Reduceri				Actualizat an curent 2013
			total an curent (N) 2013 rectificare decembrie	din care: Surse an curent (N) 2013			
				Rectificare decembrie	credite	alte surse	
1	2	3	4=5+6+7	5	6	7	8=3-4
1.	TOTAL (Rd.1a+Rd.1b), din care:	2.185,00	485,00	485,00	0,00	0,00	1.700,00
1a)	- buget general consolidat	0,00	0,00				0,00
1b)	- alți creditori	2.185,00	485,00	485,00			1.700,00
			0,00				0,00
			0,00				0,00
2.	Total arierate înregistrate în anul precedent (N-1) (Rd.2a+Rd.2b), din care:	2.019,00	719,00	719,00	0,00	0,00	1.300,00
2a)	- buget general consolidat		0,00				
2b)	- alți creditori	2.019,00	719,00	719,00			1.300,00

Anexa nr. 8<sup>1</sup> la Hotărârea nr. 191/2013  
(Anexa nr. 8 la Hotărârea nr. 51/2013)

**BUGETUL DE VENITURI SI CHELTUIELI pe anul 2013**  
**Situația datoriilor rezultate din împrumuturile contractate**

-mii lei-

Nr. crt.	Valoarea creditului conform contractului	Valoarea creditului conform contractului Rectificare decembrie	Perioada de rambursare in ani	Sold sf. an precedent (N-1) 2012	Valoarea anuala scadenta in anul curent (N) 2013					
					Actualizat an curent					
					Total, din care:	rate	dobânzi	diferențe de curs nefavorabil	comisioane	
0		1	2	3	4	5	6	7	8	
A. Credite pentru activitatea curentă										
a1)	Linie de credit	1.500	3.000	1 an	0	3.000	3.000	0		0
					0					
b1)	Scrisori de garanție bancara	500	1.000	1 an	0	1.027	1.000	27		0
					0					
c1)										
c2)										
<b>Total A</b>		2.000	4.000		0	4.027	4.000	27	0	0
B. Credite pentru investiții										
a)										
a1)										
a2)										

Nr. crt.	Valoarea creditului conform contractului	Valoarea creditului conform contractului Rectificare decembrie	Perioada de rambursare in ani	Sold sf. an precedent (N-1) 2012	Valoarea anuala scadenta in anul curent (N) 2013 Actualizat an curent				
					Total, din care:	rate	dobânzi	diferențe de curs nefavorabil	comisioane
0		1	2	3	4	5	6	7	8
<b>Total B</b>		0		0	0	0	0		
<b>Total general A+B</b>		4.000		0	4.027	4.000	27	0	0

**HOTĂRÂREA Nr. 192/2013  
privind alocarea unei sume din Fondul de rezervă bugetară la dispoziția Consiliului Județean Covasna pentru comuna Zagon**

Consiliul Județean Covasna, întrunit în ședința sa ordinară din 23 decembrie 2013, analizând Expunerea de motive al Președintelui Consiliului Județean Covasna privind alocarea unei sume din fondul de rezervă bugetară la dispoziția Consiliului Județean Covasna pentru comuna Zagon, văzând Raportul de specialitate al Direcției Economice, precum și Rapoartele de avizare ale comisiilor de specialitate întocmite în acest sens; având în vedere: art. 36, alin. (1) din Legea nr. 273/2006 privind finanțele publice locale, cu modificările și completările ulterioare, adresa Primăriei comunei Zagon nr. 8135/16.12.2013, înregistrată Registratura generală a Consiliului Județean Covasna sub nr. 11387/16.12.2013, în baza art. 91 alin. (1) litera „f” și în temeiul art. 97 alin. (1) din Legea administrației publice locale nr. 215/2001, republicată, cu modificările și completările ulterioare,

**HOTĂRĂȘTE:**

**Art.1.** Se aprobă alocarea sumei de 200.000 lei din Fondul de rezervă bugetară la dispoziția Consiliului Județean Covasna pentru comuna Zagon, în vederea cofinanțării contribuției proprii și a cheltuielilor neeligibile la proiectul „Reabilitarea drumurilor forestiere FE005, FE025, FE059, FE079, FE057, Comuna Zagon, Județul Covasna”, finanțat în cadrul Măsurii 125b al PNDR prin contractul de finanțare C125b011071500002/14.12.2010, conform anexelor nr. 1M, 1/2i și 1/34a, care fac parte integrantă din prezenta hotărâre.

**Art.2.** Cu aceeași sumă se rectifică bugetul propriu al județului Covasna și al instituțiilor publice de interes județean pe anul 2013.

**Art.3.** Cu aducerea la îndeplinire a prezentei hotărâri se însărcinează Președintele Consiliului Județean Covasna și Direcția Economică.

Sf. Gheorghe, la 23 decembrie 2013.

**TAMÁS Sándor  
Președinte**

**Contrasemnează,  
VARGA Zoltán**

**Secretar al județului Covasna**

**Notă:** Anexele la Hotărârea nr. 192/2013 au fost comunicate celor interesați.

**HOTĂRÂREA Nr. 193/2013  
pentru modificarea anexei nr. 2 la Hotărârea Consiliului Județean Covasna nr. 110/2013 privind aprobarea Organigramei și Statului de funcții ale aparatului de specialitate al Consiliului Județean Covasna**

Consiliul Județean Covasna, întrunit în ședința sa ordinară din data de 23 decembrie 2013, analizând Expunerea de motive a Președintelui Consiliului Județean Covasna cu privire la propunerea de modificare a anexei nr. 2 la Hotărârea Consiliului Județean Covasna nr. 110/2013 privind aprobarea Organigramei și Statului de funcții ale aparatului de specialitate al Consiliului Județean Covasna, văzând Raportul de specialitate al Direcției Economice, precum și Rapoartele de avizare ale comisiilor de specialitate întocmite în acest sens, având în vedere: O.U.G. nr.

77/2013 pentru stabilirea unor măsuri privind asigurarea funcționalității administrației publice locale, a numărului de posturi și reducerea cheltuielilor la instituțiile și autoritățile publice din subordinea, sub autoritatea sau în coordonarea Guvernului ori a ministerelor, O.U.G. nr. 63/2010 pentru modificarea și completarea Legii nr. 273/2006 privind finanțele publice locale precum și pentru stabilirea unor măsuri financiare, Legea nr. 284/2010 privind salarizarea unitară a personalului plătit din fonduri publice cu modificările și completările ulterioare, Hotărârea Guvernului nr. 286/2011 pentru aprobarea Regulamentului-cadru privind stabilirea principiilor generale de ocupare a unui post vacant sau temporar vacant corespunzător funcțiilor contractuale și a criteriilor de promovare în grade sau trepte profesionale imediat superioare a personalului contractual din sectorul bugetar plătit din fonduri publice, Hotărârea Consiliului Județean Covasna nr. 26/2013 privind Planului de ocupare a funcțiilor publice din cadrul aparatului de specialitate al Consiliului Județean Covasna și a instituțiilor publice subordonate acestuia, pentru anul 2014, Legea nr. 188/1999 privind Statutul funcționarilor publici, republicată, cu modificările și completările ulterioare, Legea nr. 53/2003 - Codul muncii, republicată, cu modificările și completările ulterioare, în baza art. 91 alin. (2) lit. „c” și în temeiul art. 97 din Legea administrației publice locale nr. 215/2001, republicată, cu modificările și completările ulterioare,

**HOTĂRĂȘTE:**

**Art.I.** Anexa nr. 2 la Hotărârea Consiliului Județean Covasna nr. 110/2013 privind aprobarea Organigramei și Statului de funcții ale aparatului de specialitate al Consiliului Județean Covasna, se modifică și se înlocuiește cu anexa care face parte integrantă din prezenta hotărâre.

**Art.II.** Prevederile prezentei hotărâri se aplică începând cu data de 1 ianuarie 2014.

Sf. Gheorghe, la 23 decembrie 2013.

**TAMÁS Sándor  
Președinte**

**Contrasemnează,  
VARGA Zoltán  
Secretar al județului Covasna**

STATUL DE FUNCȚII  
AL APARATULUI DE SPECIALITATE AL CONSILIULUI JUDEȚEAN COVASNA

Nr. crt.	Structura	Funcția de demnitate publică	Funcția publică		Clasa	Gradul profesional	Nivelul studiilor	Funcția contractuală		Gradul/treapta profesională	Nivelul studiilor
			de conducere	de execuție				de conducere	de execuție		
<b>DEMNITARI</b>											
1		președinte					S				
2		vicepreședinte					S				
3		vicepreședinte					S				
<b>ADMINISTRATOR PUBLIC</b>											
4								administrator public			S
<b>SECRETAR AL JUDEȚULUI</b>											
5			secretar al județului			II	S				
<b>Compartiment de autoritate tutelară și probleme sociale</b>											
6				consilier	I	asistent	S				
<b>DIRECȚIA JURIDICĂ, ADMINISTRAȚIE PUBLICĂ ȘI DEZVOLTAREA TERITORIULUI</b>											
7			director executiv			II	S				
8			director executiv adjunct			II	S				
<b>Compartimentul juridic</b>											
9				consilier juridic	I	superior	S				
10				consilier juridic	I	superior	S				
11				consilier juridic	I	principal	S				
12				consilier juridic	I	principal	S				
13				consilier juridic	I	principal	S				
<b>Compartimentul administrație publică</b>											
14				consilier	I	superior	S				
15				consilier	I	superior	S				
16				consilier	I	principal	S				
<b>Compartimentul relații cu publicul, petiții</b>											
17				consilier	I	principal	S				
18				consilier	I	principal	S				
<b>Secretariatul A.T.O.P.</b>											
19				inspector	I	superior	S				
<b>Compartimentul registratură</b>											
20								referent	IA		M
21								referent	debutant		M
<b>Compartimentul de editare a monitorului oficial al județului</b>											
22				consilier	I	debutant	S				
<b>Biroul investiții și patrimoniu</b>											
23			șef birou			II	S				
24				consilier	I	superior	S				
25				inspector	I	principal	S				
26				referent	III	superior	M				
27				referent	III	superior	M				
28								inspector de specialitate	I		S
29								inspector de specialitate	I		S
<b>Biroul achiziții publice</b>											
30			șef birou			II	S				
31				consilier	I	superior	S				
32				inspector	I	principal	S				
33				consilier	I	superior	S				
34				referent	III	superior	M				
35								inspector de specialitate	IA		S
<b>Compartimentul managementul proiectelor</b>											
36				consilier	I	superior	S				
37				consilier	I	superior	S				
38				consilier	I	principal	S				
39				consilier	I	superior	S				
<b>Unitatea de implementare a proiectului - Sistem de management integrat al deșeurilor în județul Covasna</b>											
40				consilier	I	superior	S				
41				consilier	I	superior	S				
42				consilier	I	superior	S				
43				consilier	I	principal	S				
44*								inspector de specialitate	IA		S
45*								inspector de specialitate	IA		S
<b>Compartimentul de implementare a proiectelor</b>											
46*								inspector de specialitate	IA		S
47*								inspector de specialitate	IA		S
48*								inspector de specialitate	IA		S
49*								inspector de specialitate	IA		S
50*								inspector de specialitate	IA		S

Nr. crt.	Structura	Funcția de demnitate publică	Funcția publică		Clasa	Gradul profesional	Nivelul studiilor	Funcția contractuală		Gradul/ treapta profesională	Nivelul studiilor
			de conducere	de execuție				de conducere	de execuție		
51*									inspector de specialitate	IA	S
52*									inspector de specialitate	IA	S
53*									inspector de specialitate	IA	S
<b>DIRECȚIA ECONOMICĂ</b>											
54			director executiv			II	S				
55			director executiv adjunct			II	S				
<b>Serviciul buget-finanțe-contabilitate</b>											
56			șef serviciu			II	S				
57				consilier	I	superior	S				
58				consilier	I	asistent	S				
59				consilier	I	principal	S				
60				consilier	I	superior	S				
61				consilier	I	superior	S				
62				referent	III	superior	M				
63				consilier	I	superior	S				
64									casier		M
<b>Compartimentul resurse umane</b>											
65				consilier	I	superior	S				
66				consilier	I	superior	S				
67				consilier	I	superior	S				
68				consilier	I	superior	S				
<b>Compartimentul învățământ, cultură, sănătate, relații cu O.N.G.</b>											
69				consilier	I	superior	S				
70				consilier	I	superior	S				
<b>Compartimentul informatic</b>											
71				consilier	I	superior	S				
72				referent de specialitate	II	superior	SSD				
<b>DIRECȚIA URBANISM ȘI ADMINISTRATIV</b>											
73			arhitect-șef			II	S				
<b>Compartimentul urbanism și G.I.S.</b>											
74				consilier	I	superior	S				
75				consilier	I	superior	S				
76				referent	III	superior	M				
<b>Compartimentul control urbanism</b>											
77				consilier	I	superior	S				
78				consilier	I	asistent	S				
<b>Serviciul administrativ-gospodăresc</b>											
79								șef serviciu		II	S
80								inspector de specialitate		I	S
81								inspector de specialitate		II	S
82								referent		IA	M
83								inspector de specialitate		II	S
84								referent		IA	M
<b>CABINETUL PREȘEDINTELUI</b>											
85								director de cabinet			S
86								consilier			S
87								consilier			S
88								consilier			S
<b>SERVICIUL DE ADMINISTRARE A DRUMURILOR JUDEȚENE</b>											
89								șef serviciu		II	S
<b>Compartimentul programare și urmărire lucrări de întreținere</b>											
90								inspector de specialitate		IA	S
91								inspector de specialitate		IA	S
92								inspector de specialitate		II	S
93								referent		IA	SSD
94								referent		IA	M
<b>Formație de lucru</b>											
95								muncitor calificat		II	
96								muncitor calificat		II	
97								muncitor calificat		II	
98								muncitor calificat		II	
<b>Conducători auto</b>											
99								șofer		I	
100								șofer		I	
101								șofer		I	
102								șofer		I	
<b>COMPARTIMENTUL MONITORIZAREA SERVICIILOR COMUNITARE DE UTILITĂȚI PUBLICE, TRANSPORT PUBLIC JUDEȚEAN</b>											
103				consilier	I	superior	S				
104				consilier	I	superior	S				
<b>COMPARTIMENTUL RELAȚII EXTERNE, MASS-MEDIA</b>											
105				consilier	I	superior	S				
106				consilier	I	superior	S				
107				consilier	I	asistent	S				

Nr. crt.	Structura	Funcția de demnitate publică	Funcția publică		Clasa	Gradul profesional	Nivelul studiilor	Funcția contractuală		Gradul/treapta profesională	Nivelul studiilor
			de conducere	de execuție				de conducere	de execuție		
<b>Centrul de informare Europe Direct</b>											
108				consilier	I	asistent	S				
109				consilier	I	principal	S				
<b>COMPARTIMENTUL RELAȚII INTERINSTITUȚIONALE, MONITORIZARE</b>											
110				consilier	I	superior	S				
111									inspector de specialitate	I	S
<b>COMPARTIMENTUL AUDIT PUBLIC INTERN</b>											
112				auditor	I	principal	S				
<b>PERSONAL DE DESERVIRE GENERALĂ</b>											
113									muncitor calificat	II	
114									muncitor calificat	II	
115									muncitor calificat	III	
116									îngrijitor		
117									îngrijitor		
118									îngrijitor		
119									îngrijitor		

\* posturi aprobate pe perioada implementării proiectelor, conform pct. 4 din Anexa la Ordonanța de urgență a Guvernului nr. 63/2010, aprobată prin Legea nr. 13/2011, cu modificările și completările ulterioare

Funcția	Număr de posturi
<b>Nr. total de demnitari</b>	<b>3</b>
<b>Nr. total de funcții publice</b>	<b>68</b>
Nr. total de funcții publice de conducere	9
Nr. total de funcții publice de execuție	59
<b>Nr. total de funcții contractuale</b>	<b>48</b>
Nr. total de funcții contractuale de conducere	3
Nr. total de funcții contractuale de execuție	45
<b>Nr. total de posturi din cadrul autorității</b>	<b>119</b>

**HOTĂRÂREA Nr. 194/2013  
pentru modificarea anexei nr. 3 la Hotărârea Consiliului  
Județean Covasna nr. 117/2013 privind aprobarea  
Regulamentului de organizare și funcționare, a  
Organigramei și Statului de funcții ale Bibliotecii Județene  
„Bod Péter” - Bod Péter Megyei Könyvtár**

Consiliul Județean Covasna, întrunit în ședința sa ordinară din data de 23 decembrie 2013, analizând Expunerea de motive a Președintelui Consiliului Județean Covasna cu privire la propunerea de modificare a anexei nr. 3 la Hotărârea Consiliului Județean Covasna nr. 117/2013 privind aprobarea Regulamentului de organizare și funcționare, a Organigramei și Statului de funcții ale Bibliotecii Județene „Bod Péter” - Bod Péter Megyei Könyvtár, văzând Raportul de specialitate al Direcției Economice, precum și Rapoartele de avizare ale comisiilor de specialitate întocmite în acest sens, având în vedere: O.U.G. nr. 77/2013 pentru stabilirea unor măsuri privind asigurarea funcționalității administrației publice locale, a numărului de posturi și reducerea cheltuielilor la instituțiile și autoritățile publice din subordinea, sub autoritatea sau în coordonarea Guvernului ori a ministerelor, O.U.G. nr. 63/2010 pentru modificarea și completarea Legii nr. 273/2006 privind finanțele publice locale precum și pentru

stabilirea unor măsuri financiare, Legea nr. 284/2010 privind salarizarea unitară a personalului plătit din fonduri publice cu modificările și completările ulterioare, Legea nr. 53/2003 - Codul muncii, republicată, cu modificările și completările ulterioare, în baza art. 91 alin. (2) lit. „c” și în temeiul art. 97 din Legea administrației publice locale nr. 215/2001, republicată, cu modificările și completările ulterioare,

**HOTĂRĂȘTE:**

**Articol unic.** Anexa nr. 3 la Hotărârea Consiliului Județean Covasna nr. 117/2013 privind aprobarea Regulamentului de organizare și funcționare, a Organigramei și Statului de funcții ale Bibliotecii Județene „Bod Péter” - Bod Péter Megyei Könyvtár, se modifică și se înlocuiește cu anexa care face parte integrantă din prezenta hotărâre.

Sf. Gheorghe, la 23 decembrie 2013.

**TAMÁS Sándor**  
Președinte

**Contrasemnează,**  
**VARGA Zoltán**  
Secretar al județului Covasna

Anexă la Hotărârea nr. 194/2013  
(Anexa nr. 3 la Hotărârea nr. 117/2013)

**STATUL DE FUNCȚII  
al Bibliotecii Județene Bod Péter - Bod Péter Megyei Könyvtár**

Nr. crt.	Funcția de execuție gradul/treapta	Funcția de conducere	Nivel de studii	Număr de posturi
1		Director grad II	S	1
2		Director adjunct economic grad II	S	1
3		Șef serviciu grad II	S	1
4	Bibliotecar gr. IA		S	8,5
5	Bibliotecar gr. I		S	1
6	Bibliotecar gr. II		S	1
7	Bibliotecar gr. I		SSD	4
8	Bibliotecar I		PL	4
9	Bibliotecar II		PL	2
10	Bibliotecar III		PL	1
11	Secretar I		M	0,5
12	Referent IA		M	1
13	Administrator I		M	1
14	Muncitor calificat II			1
15	Îngrijitor			1
	<b>TOTAL</b>			<b>29</b>

**HOTĂRÂREA Nr. 195/2013**  
**privind aprobarea Organigramei și Statului de funcții ale**  
**Spitalului Județean de Urgență „Dr. Fogolyán Kristóf” Sf.**  
**Gheorghe**

Consiliul Județean Covasna, întrunit în ședința sa ordinară din data de 23 decembrie 2013, analizând Expunerea de motive a Președintelui Consiliului Județean Covasna privind propunerea de aprobare a Organigramei și Statului de funcții ale Spitalului Județean de Urgență „Dr. Fogolyán Kristóf” Sf. Gheorghe, văzând Raportul Direcției Economice precum și Rapoartele de avizare ale comisiilor de specialitate întocmite în acest sens, având în vedere: Legea nr. 95/2006 privind reforma în domeniul sănătății, cu modificările și completările ulterioare, Ordinul Ministerului Sănătății nr. 1224/2010 privind aprobarea normativelor de personal pentru asistența medicală spitalicească, precum și pentru modificarea și completarea Ordinului ministrului sănătății publice nr. 1.778/2006 privind aprobarea normativelor de personal, Ordinul Ministerului Sănătății nr. 1470/2011 pentru aprobarea criteriilor privind angajarea și promovarea în funcții, grade și trepte profesionale a personalului contractual din unitățile sanitare publice din sectorul sanitar, Hotărârea Consiliului Județean Covasna nr. 83/2010 privind preluarea managementului asistenței medicale a Spitalului Județean de Urgență „Dr. Fogolyán Kristóf” Sfântu Gheorghe, adresa Managerului Spitalului Județean de Urgență „Dr. Fogolyán Kristóf” Sf. Gheorghe nr. 14428/05.12.2013 înregistrată la Registratura generală a Consiliului Județean Covasna sub nr. 10823/09.12.2013, în baza art. 91 alin. (2) lit. „c” și în temeiul art. 97 din Legea administrației

publice locale nr. 215/2001, republicată, cu modificările și completările ulterioare,

**HOTĂRĂȘTE:**

**Art.1.** Se aprobă Organigrama Spitalului Județean de Urgență „Dr. Fogolyán Kristóf” Sf. Gheorghe, conform anexei nr. 1.

**Art.2.** Se aprobă Statul de funcții al Spitalului Județean de Urgență „Dr. Fogolyán Kristóf” Sf. Gheorghe, conform anexelor nr. 2 și 2a.

**Art.3.** Anexele nr. 1, 2 și 2a fac parte integrantă din prezenta hotărâre.

**Art.4.** La data intrării în vigoare a prezentei se abrogă Hotărârea Consiliului Județean Covasna nr. 160/2013 privind aprobarea Organigramei și Statului de funcții ale Spitalului Județean de Urgență „Dr. Fogolyán Kristóf” Sf. Gheorghe.

**Art.5.** Cu aducerea la îndeplinire a prevederilor prezentei hotărâri se însărcinează Spitalul Județean de Urgență „Dr. Fogolyán Kristóf” Sf. Gheorghe și Direcția Economică din cadrul aparatului de specialitate al Consiliului Județean Covasna.

Sf. Gheorghe, la 23 decembrie 2013.

**TAMÁS Sándor**  
Președinte

**Contrasemnează,**  
**VARGA Zoltán**

**Secretar al județului Covasna**

Notă: Anexa nr. 2a la Hotărârea nr. 195/2013 a fost comunicată celor interesați.

Anexa nr. 1 la Hotărârea nr. 195/2013

**ORGANIGRAMA SPITALULUI JUDEȚEAN DE URGENȚĂ „Dr. Fogolyán Kristóf” SFÂNTU GHEORGHE**

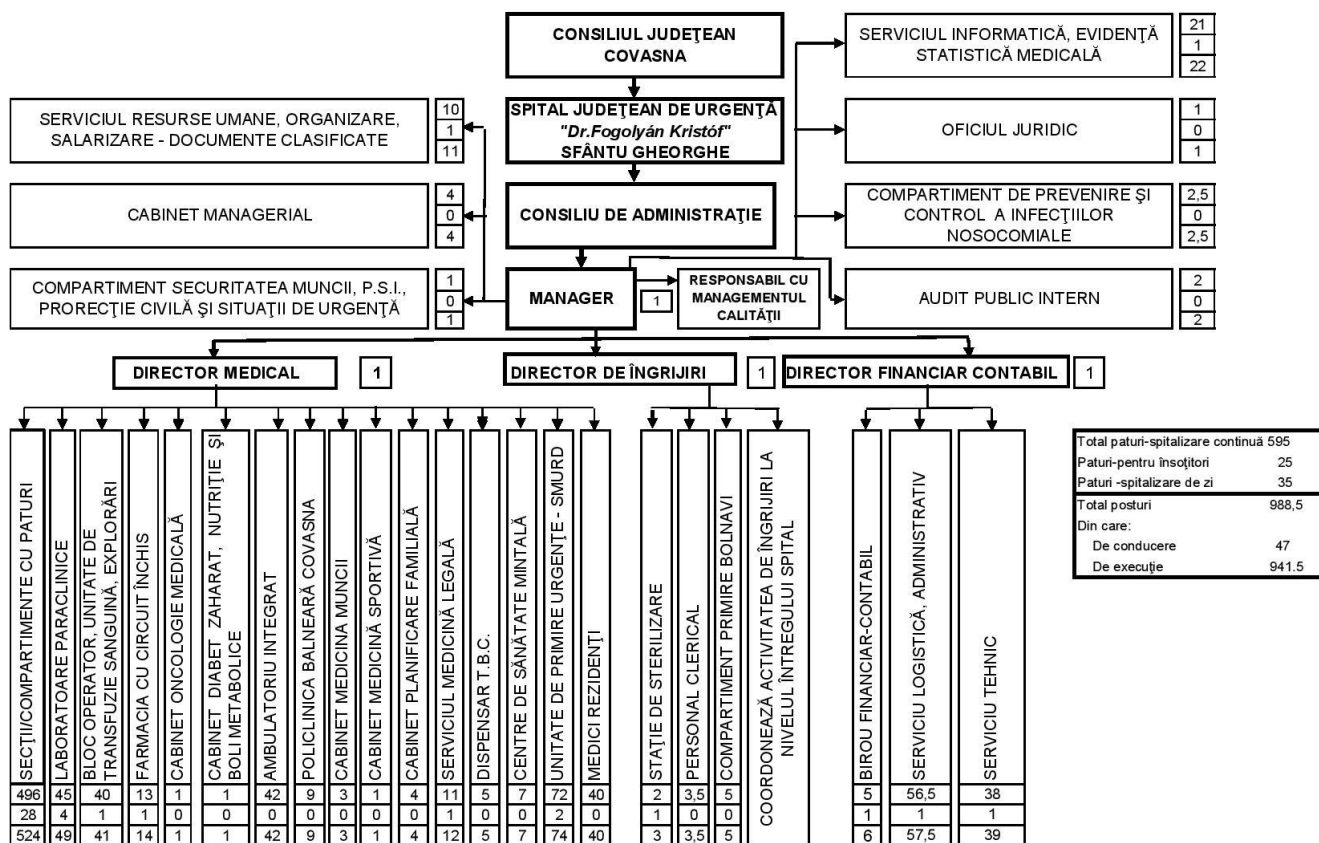

**STATUL DE FUNCȚII AL SPITALULUI JUDEȚEAN DE URGENȚĂ  
„DR. FOGOLYÁN KRISTÓF” SFÂNTU GHEORGHE**

Nr. crt.	Funcția	Nivelul studiilor	Gradul profesional/ Treapta profesională	Număr posturi
1	MANAGER GR.II.	S		1,0
2	DIRECTOR FIN.-CONT.GR.II.	S		1,0
3	DIRECTOR INGRIJIRI GR.II.	PL		1,0
4	DIRECTOR MEDICAL GR.II.	S		1,0
5	medic SEF SECTIE GR.II.	S	primar	5,0
6	medic SEF SECTIE GR.I.	S	primar	9,0
7	medic SEF LABORATOR GR.II.	S	primar	1,0
8	medic SEF LABORATOR GR.I.	S	primar	2,0
9	medic SEF GR.II.	S	primar	2,0
10	medic	S	primar	61,0
11	medic	S	specialist	35,5
12	medic	S		1,0
13	medic	S	rezident anul I	8,0
14	medic	S	rezident anul II	13,0
15	medic	S	rezident anul III	6,0
16	medic	S	rezident anul IV	3,0
17	medic	S	rezident anul V	8,0
18	medic	S	rezident anul VI	1,0
19	farmacist SEF GR.II.	S	primar	1,0
20	farmacist	S	primar	1,0
21	farmacist	S	specialist	2,0
22	farmacist	S		1,0
23	farmacist	S	rezident anul II	1,0
24	biochimist	S	principal	1,0
25	biolog	S	principal	1,0
26	biolog	S		1,0
27	chimist	S	principal	3,0
28	chimist	S	specialist	1,0
29	psiholog	S	principal	1,0
30	psiholog	S		4,0
31	psihosociolog	S		1,0
32	profesor C.F.M.(cultură fizică medicală)	S	principal	1,0
33	kinetoterapeut	S	principal	1,0
34	kinetoterapeut	S		1,0
35	asistent medical	S	principal	10,0
36	asistent medical	S		4,0
37	asistent social	S		2,0
38	moasa	S		2,0
39	asistent medical SEF	PL	principal	18,0
40	asistent medical	PL	principal	238,0
41	asistent medical	PL		108,0
42	asistent medical	PL	debutant	1,0
43	asistent medical	M	principal	5,0
44	asistent farmacist	PL		4,0
45	asistent farmacist	PL	principal	3,0
46	sora medicala	M	principal	6,0
47	registrator medical	M	principal	4,0
48	registrator medical	M		29,0
49	tehnician	M	principal	1,0
50	infirmieră	G		135,0
51	agent dezinfecție-deratizare-dezinsecție	G		1,0
52	autopsier	G		2,0
53	spalator SEF	G		1,0
54	spalatoreasa	G		9,0
55	baies	G		1,0
56	brancadier	G		25,0
57	ingrijitor curățenie	G		80,0
58	SEF BIROU GR.II.	S		1,0
59	SEF SERVICIU GR.II	S		3,0
60	SEF SERVICIU GR.I.	PL		1,0
61	SEF ECHIPA	G	I	3,0
62	economist	S	I	3,0
63	economist	S	II	3,0
64	ec.audit	S	IA	2,0
65	consilier juridic	S	I	1,0
66	analist programator ajutor	M	IA	1,0
67	operator calculator	M	I	2,0
68	operator calculator	M	II	1,0
69	preot	S	I	2,0
70	preot	S	II	1,5
71	inspector specialitate	S	I	1,0
72	referent specialitate	S	II	1,0
73	inginer	S	II	1,0
74	subinginer	SSD	I	3,0
75	magaziner	M	I	2,0
76	magaziner	G	I	1,0
77	merceolog	M	IA	1,0
78	arhivar	M	I	1,0
79	casier	M	I	1,0
80	contabil	M	IA	1,0
81	referent	M	IA	6,0
82	referent	M	I	1,0
83	tehnician	M	II	1,0
84	secretar	M	I	1,0
85	pompier	G	I	1,0



Nr. crt.	Funcția	Nivelul studiilor	Gradul profesional/ Treapta profesională	Număr posturi
86	portar	G	I	4,0
87	portar	G	II	1,0
88	curier	G	I	1,0
89	funcționar	G	I	1,0
90	muncitor		I	19,0
91	muncitor		II	15,5
92	muncitor		III	7,0
93	muncitor		IV	13,0
94	muncitor necalificat			9,0
<b>TOTAL:</b>				<b>988,5</b>

**HOTĂRÂREA Nr. 196/2013  
privind numirea domnului Mild Zoltán în funcția publică  
de conducere de șef birou al Centrului Județean pentru  
Protecția Naturii, Dezvoltare Rurală și Salvamont**

Consiliul Județean Covasna, întrunit în ședința sa ordinară din data de 23 decembrie 2013, analizând Expunerea de motive a Președintelui Consiliului Județean Covasna, privind propunerea de numire a domnului Mild Zoltán în funcția publică de conducere de șef birou al Centrului Județean pentru Protecția Naturii, Dezvoltare Rurală și Salvamont; având în vedere: Raportul Direcției Economice precum și Rapoartele de avizare ale comisiilor de specialitate întocmite în acest sens, art. 62 alin. (4) și (5) din Legea nr. 188/1999 privind Statutul funcționarilor publici, republicată, cu modificările și completările ulterioare; Hotărârea Consiliului Județean Covasna nr. 39/2012 privind înființarea Centrului Județean pentru Protecția Naturii, Dezvoltare Rurală și Salvamont; rezultatul concursului organizat pentru ocuparea funcției publice vacante de șef birou al Centrului Județean pentru Protecția Naturii, Dezvoltare Rurală și Salvamont, consemnat în Centralizatorul final al concursului, înregistrat la Registratura generală a Consiliului Județean Covasna sub nr. 11866/17.12.2013; în baza art. 91 alin. (2) lit. „e” și în temeiul art. 97 alin. (1) din Legea administrației publice locale nr. 215/2001, republicată, cu modificările și completările ulterioare,

**HOTĂRĂȘTE:**

**Art.1.** Se numește, începând cu data de 24 decembrie 2013, domnul Mild Zoltán în funcția publică de conducere de șef birou al Centrului Județean pentru Protecția Naturii, Dezvoltare Rurală și Salvamont.

**Art.2.** Drepturile salariale ale persoanei numite la art. 1 vor fi stabilite în conformitate cu prevederile art. 68 alin. (4) lit. „q” din Hotărârea Consiliului Județean Covasna nr. 132/2006 privind aprobarea Regulamentului de organizare și funcționare al Consiliului Județean Covasna, republicată, rectificată, prin dispoziția Președintelui Consiliului Județean Covasna.

**Art.3.** Fișa postului aferentă funcției publice de conducere de șef birou al Centrului Județean pentru Protecția Naturii, Dezvoltare Rurală și Salvamont se anexează la prezenta hotărâre, iar o copie a acesteia se comunică funcționarului public menționat la art. 1 odată cu prezenta hotărâre.

**Art.4.** Cu aducerea la îndeplinire a prezentei hotărâri se însărcinează Președintele Consiliului Județean Covasna, Direcția Economică din cadrul aparatului de specialitate al Consiliului Județean Covasna și Centrul Județean pentru Protecția Naturii, Dezvoltare Rurală și Salvamont.

Sf. Gheorghe, la 23 decembrie 2013.

**TAMÁS Sándor  
Președinte**

**Contrasemnează,  
VARGA Zoltán  
Secretar al județului Covasna**

**HOTĂRÂREA Nr. 197/2013  
privind aprobarea organizării rețelei școlare de învățământ  
special din județul Covasna pentru anul școlar 2014-2015**

Consiliul Județean Covasna, întrunit în ședința sa ordinară din data de 23 decembrie 2013, analizând Expunerea de motive a Președintelui Consiliului Județean Covasna privind aprobarea organizării rețelei școlare de învățământ special din județul Covasna, pentru anul școlar 2014-2015, având în vedere: Raportul Direcției Economice precum și Rapoartele de avizare ale Comisiilor de specialitate ale Consiliului Județean Covasna întocmite în acest sens; Legea educației naționale nr. 1/2011, cu modificările și completările ulterioare; Hotărârea Consiliului Județean Covasna nr. 184/2011 privind solicitarea emiterii avizului conform de la Inspectoratul Școlar al Județului Covasna cu privire la reorganizarea rețelei școlare din învățământul special, avizul conform al Inspectoratului Școlar al Județului Covasna acordat prin adresa nr. 5221/2013, înregistrat la Registratura generală a Consiliului Județean Covasna sub nr. 11785/16.12.2013, în baza art. 91 alin. (1) lit. „d”, alin (5) lit. „a” pct. 1 și în temeiul art. 97 alin. (1) din Legea administrației publice locale, nr. 215/2001, republicată, cu modificările și completările ulterioare,

**HOTĂRĂȘTE:**

**Art.1.** Se aprobă organizarea rețelei școlare de învățământ special din județul Covasna pentru anul școlar 2014-2015, conform anexei care face parte integrantă din prezenta hotărâre.

**Art.2.** Cu aducerea la îndeplinire a prezentei hotărâri se însărcinează Președintele Consiliului Județean Covasna și Direcția Economică din cadrul aparatului de specialitate al Consiliului Județean Covasna.

Sf. Gheorghe, la 23 decembrie 2013.

**TAMÁS Sándor  
Președinte**

**Contrasemnează,  
VARGA Zoltán  
Secretar al județului Covasna**

Anexă la Hotărârea nr. 197/2013

**REȚEAUA ȘCOLARĂ DE ÎNVĂȚĂMÂNT SPECIAL  
AL JUDEȚULUI COVASNA, PENTRU ANUL ȘCOLAR 2014-2015**

Nr. crt.	Denumirea unității de învățământ cu personalitate juridică	Structură fără personalitate juridică
1.	Școala Gimnazială Specială - Sfântu Gheorghe, municipiul Sfântu Gheorghe, P-ța Kálvin nr. 3 CF: 4202126	Școala Gimnazială Specială - Olteni, comuna Bodoc, sat Olteni, str. Principală nr. 95
2.	Centru Județean de Resurse și Asistență Educațională Covasna, municipiul Sfântu Gheorghe, P-ța Kálvin nr. 3, CF: 29497588	

**HOTĂRÂREA Nr. 198/2013  
privind desemnarea unui reprezentant al Județului  
Covasna în Adunarea Generală a Asociației de Dezvoltare  
Intercomunitară Turistică „CIOMAD BALVANYOS”,  
„CSOMÁD-BÁLVÁNYOS Közösségek Közti  
Turizmusfejlesztési Társulás”**

Consiliul Județean Covasna, întrunit în ședința ordinară din data de 23 decembrie 2013; analizând Expunerea de motive a Președintelui Consiliului Județean Covasna privind desemnarea

reprezentantului Județului Covasna în Adunarea Generală a Asociației de Dezvoltare Intercomunitară Turistică „CIOMAD BALVANYOS”, „CSOMÁD-BÁLVÁNYOS Közösségek Közti Turizmusfejlesztési Társulás”; având în vedere: Raportul Direcției Juridice, Administrație Publică și Dezvoltarea Teritoriului; rapoartele de avizare ale comisiilor de specialitate întocmite în acest sens; prevederile O.G. nr. 26/2000 cu privire la asociații și fundații, cu modificările și completările ulterioare; adresa domnului Nagy Iosif, înregistrată la Registratura generală a Consiliului Județean Covasna sub nr. 10469/27.11.2013; luând în considerare rezultatul votului secret exprimat privind desemnarea reprezentantului județului Covasna în Adunarea Generală a Asociației de Dezvoltare Intercomunitară Turistică „CIOMAD BALVANYOS”, „CSOMÁD-BÁLVÁNYOS Közösségek Közti Turizmusfejlesztési Társulás”; în baza art. 91 alin. (1) lit. „f”, art. 92 și în temeiul art. 97 alin. (1) din Legea administrației publice locale nr. 215/2001, republicată, cu modificările și completările ulterioare;

### **HOTĂRĂȘTE:**

**Art.1.** Ia act de renunțarea domnului Nagy Iosif la calitatea de reprezentant al Județului Covasna în Adunarea Generală a Asociației de Dezvoltare Intercomunitară Turistică „CIOMAD BALVANYOS”, „CSOMÁD-BÁLVÁNYOS Közösségek Közti Turizmusfejlesztési Társulás”.

**Art.2.** (1) Se desemnează dl. Tóth Zoltán, consilier județean, ca reprezentant al județului Covasna în Adunarea Generală a Asociației de Dezvoltare Intercomunitară Turistică „CIOMAD BALVANYOS”, „CSOMÁD-BÁLVÁNYOS Közösségek Közti Turizmusfejlesztési Társulás”.

(2) Se mandatează persoana desemnată la alin. (1) să reprezinte interesele județului în asociație.

**Art.3.** La data intrării în vigoare a prezentei hotărâri:

- art. 7 al Hotărârii Consiliului Județean Covasna nr. 142/2011 privind aprobarea participării Județului Covasna, în calitate de membru fondator la constituirea Asociației de Dezvoltare Intercomunitară Turistică „CIOMAD BALVANYOS”, „CSOMÁD-BÁLVÁNYOS Közösségek Közti Turizmusfejlesztési Társulás” se modifică în mod corespunzător;

- se abrogă Hotărârea Consiliului Județean Covasna nr. 153/2012 privind desemnarea unui reprezentant al Județului Covasna în Adunarea Generală a Asociației de Dezvoltare Intercomunitară Turistică „CIOMAD BALVANYOS”, „CSOMÁD-BÁLVÁNYOS Közösségek Közti Turizmusfejlesztési Társulás”, precum și orice alte prevederi contrare.

**Art.4.** Cu aducerea la îndeplinire a prezentei hotărâri se însărcinează persoana desemnată la art. 2. din prezenta hotărâre.

Sf. Gheorghe, la 23 decembrie 2013.

**TAMÁS Sándor**  
Președinte

Contrasemnează,  
**VARGA Zoltán**  
Secretar al județului Covasna

### **HOTĂRĂȘTE Nr. 199/2013** **privind desemnarea reprezentantului Județului Covasna în** **Consiliul de Administrație al Asociației pentru Dezvoltarea** **Turismului în județul Covasna**

Consiliul Județean Covasna, întrunit în ședința ordinară din data de 23 decembrie 2013; analizând Expunerea de motive a Vicepreședintelui Consiliului Județean Covasna, domnul Henning László János, privind desemnarea reprezentantului Județului Covasna în Consiliul de Administrație al Asociației pentru Dezvoltarea Turismului în județul Covasna; având în vedere:

Raportul Direcției Juridice, Administrație Publică și Dezvoltarea Teritoriului; rapoartele de avizare ale comisiilor de specialitate întocmite în acest sens; prevederile O.G. nr. 26/2000 cu privire la asociații și fundații, cu modificările și completările ulterioare; adresa domnului Tamás Sándor, înregistrată la Registratura generală a Consiliului Județean Covasna sub nr. 11060/12.12.2013; luând în considerare rezultatul votului secret exprimat privind desemnarea reprezentantului județului Covasna în Consiliul de Administrație al Asociației pentru Dezvoltarea Turismului în județul Covasna; în baza art. 91 alin. (1) lit. „f”, art. 92 și în temeiul art. 97 alin. (1) din Legea administrației publice locale nr. 215/2001, republicată, cu modificările și completările ulterioare;

### **HOTĂRĂȘTE:**

**Art.1.** Ia act de renunțarea domnului Tamás Sándor la calitatea de reprezentant al Județului Covasna în Consiliul de Administrație al Asociației pentru Dezvoltarea Turismului în județul Covasna.

**Art.2.** (1) Se desemnează dl. Grúman Róbert-Csongor, consilier județean, ca reprezentant al județului Covasna în Consiliul de Administrație al Asociației pentru Dezvoltarea Turismului în județul Covasna.

(2) Se mandatează persoana desemnată la alin. (1) să reprezinte interesele județului în asociație.

**Art.3.** La data intrării în vigoare a prezentei hotărâri se abrogă art. 4 al Hotărârii Consiliului Județean Covasna nr. 145/2008 privind aprobarea modificării și completării Actului constitutiv și a Statutului Asociației pentru Dezvoltarea Turismului în județul Covasna.

**Art.4.** Cu aducerea la îndeplinire a prezentei hotărâri se însărcinează persoana desemnată la art. 2. din prezenta hotărâre.

Sf. Gheorghe, la 23 decembrie 2013.

**TAMÁS Sándor**  
Președinte

Contrasemnează,  
**VARGA Zoltán**  
Secretar al județului Covasna

### **HOTĂRĂȘTE Nr. 200/2013** **privind aprobarea asocierii județului Covasna cu județul** **Brașov, municipiul Brașov și municipiul Sfântu Gheorghe** **în vederea realizării în comun a drumului județean în** **regim de drum expres Brașov-Sf. Gheorghe**

Consiliul Județean Covasna, întrunit în ședința ordinară la data de 23 decembrie 2013; analizând Expunerea de motive a Președintelui Consiliului Județean Covasna, privind aprobarea asocierii județului Covasna cu județul Brașov, municipiul Brașov și municipiul Sfântu Gheorghe în vederea realizării în comun a drumului expres Brașov-Sf. Gheorghe, având în vedere: Raportul de specialitate al Direcției Juridice, Administrație Publică și Dezvoltarea Teritoriului; Rapoartele de avizare ale Comisiilor de specialitate ale Consiliului Județean Covasna, întocmite în acest sens; art. 14 din Legea administrației publice locale nr. 215/2001, republicată, cu modificările și completările ulterioare, în baza art. 91 alin. (6) lit. „c” și în temeiul art. 97 alin. (1) din Legea administrației publice locale nr. 215/2001, republicată, cu modificările și completările ulterioare,

### **HOTĂRĂȘTE:**

**Art.1.** Se aprobă asocierea județului Covasna cu județul Brașov, municipiul Brașov și municipiul Sfântu Gheorghe în vederea realizării în comun a drumului județean în regim de drum expres Brașov-Sf. Gheorghe.

**Art.2.** Se aprobă modelul Acordului cadru de asociere conform anexei care face parte integrantă din prezenta hotărâre.

**Art.3.** Se împuternicesc domnii Tamás Sándor, Președintele Consiliului Județean Covasna și Ferencz Ludovic, Directorul executiv al Direcției Economice cu semnarea contractului cadru de asociere.

**Art.4.** Cu aducerea la îndeplinire a prezentei hotărâri se însărcinează persoanele nominalizate la art. 3, respectiv Direcția Juridică, Administrație Publică și Dezvoltarea Teritoriului.

Sf. Gheorghe, la 23 decembrie 2013.

**TAMÁS Sándor**  
Președinte

**Contrasemnează,**  
**VARGA Zoltán**  
Secretar al județului Covasna

Anexă la Hotărârea nr. 200/2013

#### ACORD CADRU DE ASOCIERE

##### Art. 1. Părțile:

1. **JUDEȚUL BRAȘOV** prin Consiliul Județean Brașov, cu sediul în municipiul Brașov, B-dul Eroilor nr. 5, jud. Brașov, Cod fiscal 4384150, reprezentat prin dl. Aristotel Căncescu – președinte, având calitate de lider de proiect,

2. **JUDEȚUL COVASNA** prin Consiliul Județean Covasna, cu sediul în municipiul Sfântu Gheorghe, Piața Libertății Nr. 4, Cod fiscal 4201988, reprezentat prin Tamás Sándor, în calitate de președinte și Ferencz Ludovic, Director executiv, având calitate de partener,

3. **MUNICIPIUL BRAȘOV** prin Consiliul Local al Municipiului Brașov cu sediul în municipiul Brașov, B-dul Eroilor nr. 8, jud. Brașov, Cod fiscal 4384206, reprezentat prin dl. George Scripcaru – primar, având calitate de partener,

4. **MUNICIPIUL SFÂNTU GHEORGHE** prin Consiliul Local al municipiului Sf. Gheorghe, cu sediul în Sf. Gheorghe, Str. 1 Decembrie 1918, nr. 2, Cod fiscal nr. 4404605, reprezentat prin Antal Árpád-András- primar, și Veress Ildikó Director executiv, având calitate de partener, au convenit următoarele:

##### Art. 2. Obiectul:

2.1. Prin semnarea prezentului Acord Cadru, părțile își exprimă acordul de asociere în vederea realizării în comun a drumului județean în regim de drum expres Brașov-Sfântu Gheorghe.

2.2. Părțile au înțeles că prezentul acord reprezintă o convenție privind cooperarea părților în atingerea scopului comun, nu reprezintă prestări de servicii între parteneri și nu dă naștere unei noi persoane juridice constituite de/între parteneri.

##### Art. 3. Rolurile și responsabilitățile partenerilor:

3.1. Părțile pun la dispoziție propriile experiențe pentru a participa la elaborarea și punerea în aplicare a proiectului de infrastructură rutieră;

3.2. Părțile vor constitui un grup de lucru în care vor fi desemnați proprii reprezentanți și care va avea competențe specifice;

3.3. Părțile vor organiza întâlniri comune la care vor participa, în afară de membrii grupului de lucru, și reprezentanții fiecărei unități administrativ-teritoriale.

3.4. Părțile colaborează și susțin financiar pregătirea și implementarea proiectului (contribuția fiecărui partener va/face obiectul unei înțelegeri ulterioare).

3.5. Părțile realizează documentațiile tehnico - economice conform prevederilor H.G. nr. 28/2008 și a celorlalte acte normative în vigoare.

##### Art. 4. Finanțarea cheltuielilor totale ale proiectului

4.1. Partenerii vor asigura contribuția de finanțare a cheltuielilor totale ale proiectului din bugetul național, bugetul local, programele de finanțare 2014 - 2020 și alte surse legal constituite.

4.2. Valoarea totală a proiectului comun și contribuțiile financiare se vor definitiva după finalizarea documentației tehnico - economice și identificarea programului de finanțare.

##### Art. 5 Perioada de valabilitate a acordului

5.1. Prezentul acord intră în vigoare la data semnării de către toate părțile semnare și rămâne în vigoare până la finalizarea obiectivului comun propus.

##### Art. 6 Drepturile și obligațiile liderului

6.1. Liderul de proiect are dreptul să solicite partenerilor furnizarea oricăror informații și documente legate de proiect.

6.2. Liderul de proiect va coordona activitățile de implementare în conformitate cu prevederile Programului de finanțare, în colaborare cu partenerii de proiect.

6.3. Liderul de proiect va consulta partenerii cu regularitate, și va informa despre progresul în implementarea proiectului.

6.4. În cazul în care partenerii nu duc la îndeplinire una sau mai multe din obligațiile care îi revin, liderul de proiect va depune toate diligențele pentru îndeplinirea acestor obligații.

##### Art. 7 Drepturile și obligațiile partenerilor

7.1. Partenerii au dreptul să fie consultați cu regularitate de către liderul de proiect, să fie informați despre progresul în implementarea proiectului.

7.2. Partenerii sunt obligați să furnizeze liderului de proiect orice informații sau documente privind implementarea proiectului.

##### Art. 8 Dispoziții finale

8.1. Orice modificare a prezentului acord va fi valabilă numai atunci când este convenită de părțile semnare.

8.2. Toate posibilele dispute rezultate din prezentul acord sau în legătură cu el, pe care părțile nu le pot soluționa pe cale amiabilă, vor fi soluționate de instanțele competente.

8.3. Părțile sunt de acord că prezentul acord este guvernat de legea română.

Prezentul acord este încheiat în 4 exemplare, în limba română, câte unul pentru fiecare parte.

#### SEMNĂTURA PĂRȚILOR

Județul Brașov  
prin Consiliul Județean Brașov

Aristotel Căncescu  
Președinte

Județul Covasna  
prin Consiliul Județean Covasna

Tamás Sándor  
Președinte

Director executiv  
Ferencz Ludovic

Municipiul Brașov  
prin Consiliul Local Brașov

George Scripcaru  
Primar

Municipiul Sf. Gheorghe  
prin Consiliul Local Sf. Gheorghe

Antal Árpád-András  
Primar

Director executiv  
Veress Ildikó

**HOTĂRÂREA Nr. 201/2013**  
**privind atribuirea licențelor de traseu operatorilor de**  
**transport public declarați câștigători în urma atribuirii**  
**electronice din data de 18.12.2013**

Consiliul Județean Covasna, întrunit în ședința ordinară din data de 23 decembrie 2012, analizând Expunerea de motive al

Vicepreședintelui Consiliului Județean Covasna, domnul Henning László-János, privind atribuirea licențelor de traseu operatorilor declarați câștigători în urma atribuirii electronice din data de 18.12.2013, având în vedere: Raportul de specialitate al Administratorului public, precum și Rapoartele de avizare ale Comisiilor de specialitate din cadrul Consiliului Județean

Covasna, art. 17 alin. (1) lit. „p” din Legea serviciilor de transport public local nr. 92/2007, cu modificările și completările ulterioare, art. 4 lit. „h” din Normele de aplicare a Legii serviciilor de transport public local nr. 92/2007 aprobate prin Ordinul ministrului internelor și reformei administrative nr. 353/2007, cu modificările și completările ulterioare, procesul-verbal nr. 12069/19.12.2013 al Comisiei paritare pentru asigurarea propunerilor de atribuire a serviciului de transport public de persoane prin servicii regulate și de atribuire a licențelor de traseu, în baza art. 91 alin. (1) lit. „f” și în temeiul art. 97 din Legea administrației publice locale nr. 215/2001, republicată, cu modificările și completările ulterioare,

### HOTĂRĂȘTE:

**Art.1.** Se aprobă atribuirea licențelor de traseu pentru efectuarea transportului public de persoane prin curse regulate pe traseele județene operatorilor declarați câștigători în urma atribuirii electronice din data de 18.12.2013, conform anexelor nr. 1-50, care fac parte integrantă din prezenta hotărâre.

**Art.2.** (1) Operatorii de transport desemnați câștigători vor încheia contract de delegare a gestiunii serviciului de transport public județean de persoane prin curse regulate cu Consiliul Județean Covasna.

(2) Operatorii de transport desemnați câștigători, vor executa cursele după eliberarea licențelor de traseu de către ARR Agenția Covasna după aprobarea prin hotărâre a Consiliului Județean Covasna a serviciului de transport public de persoane prin servicii regulate și de atribuire a licențelor de traseu.

**Art.3.** Cu aducerea la îndeplinire a prezentei hotărâri se însărcinează Compartimentul monitorizarea serviciilor comunitare de utilități publice, transport public județean.

Sf. Gheorghe, la 23 decembrie 2013.

**TAMĂȘ Sándor**  
Președinte

**Contrasemnează,**  
**VARGA Zoltán**  
Secretar al județului Covasna

#### Anexa nr. 1 la Hotărârea nr. 201/2013

Nr. traseu	Denumire traseu	Operator de transport câștigător	Punctaj obținut
4	SFÂNTU GHEORGHE AT. INTERLOGISTICS SA - Bodoc -- Zălan (16 km)	SERVICII ȘI COMERȚ CSEREI SRL Cod Fiscal: R3225938 Loc. Sfântu Gheorghe Jud. CV	24

#### Anexa nr. 2 la Hotărârea nr. 201/2013

Nr. traseu	Denumire traseu	Operator de transport câștigător	Punctaj obținut
16	Bixad - Olteni - SFÂNTU GHEORGHE AT. INTERLOGISTICS SA (31 km)	SERVICII ȘI COMERȚ CSEREI SRL Cod Fiscal: R3225938 Loc. Sfântu Gheorghe Jud. CV	41

#### Anexa nr. 3 la Hotărârea nr. 201/2013

Nr. traseu	Denumire traseu	Operator de transport câștigător	Punctaj obținut
5	SFÂNTU GHEORGHE AT. INTERLOGISTICS SA -- Dalnic - Târgu Secuiesc (39 km)	RO D TRANSPORT SRL Cod Fiscal: R3464463 Loc. Târgu Secuiesc Jud. CV	50

#### Anexa nr. 4 la Hotărârea nr. 201/2013

Nr. traseu	Denumire traseu	Operator de transport câștigător	Punctaj obținut
30	Cernatul de Sus - Cernat - Târgu Secuiesc (15 km)	RO D TRANSPORT SRL Cod Fiscal: R3464463 Loc. Târgu Secuiesc Jud. CV	36

#### Anexa nr. 5 la Hotărârea nr. 201/2013

Nr. traseu	Denumire traseu	Operator de transport câștigător	Punctaj obținut
36	Târgu Secuiesc - Catalina - Mărcușa (16 km)	RO D TRANSPORT SRL Cod Fiscal: R3464463 Loc. Târgu Secuiesc Jud. CV	34

#### Anexa nr. 6 la Hotărârea nr. 201/2013

Nr. traseu	Denumire traseu	Operator de transport câștigător	Punctaj obținut
37	Ghelința - Catalina - Târgu Secuiesc (14 km)	RO D TRANSPORT SRL Cod Fiscal: R3464463 Loc. Târgu Secuiesc Jud. CV	41

#### Anexa nr. 7 la Hotărârea nr. 201/2013

Nr. traseu	Denumire traseu	Operator de transport câștigător	Punctaj obținut
38	Harale - Ghelința - Târgu Secuiesc (14 km)	RO D TRANSPORT SRL Cod Fiscal: R3464463 Loc. Târgu Secuiesc Jud. CV	31

#### Anexa nr. 8 la Hotărârea nr. 201/2013

Nr. traseu	Denumire traseu	Operator de transport câștigător	Punctaj obținut
44	Icafalău - Cernat - Târgu Secuiesc (20 km)	RO D TRANSPORT SRL Cod Fiscal: R3464463 Loc. Târgu Secuiesc Jud. CV	51

#### Anexa nr. 9 la Hotărârea nr. 201/2013

Nr. traseu	Denumire traseu	Operator de transport câștigător	Punctaj obținut
13	Valea Mare - Boroșneu Mare - SFÂNTU GHEORGHE AT. INTERLOGISTICS SA (27 km)	SERVICII ȘI COMERȚ CSEREI SRL Cod Fiscal: R3225938 Loc. Sfântu Gheorghe Jud. CV	37,50

#### Anexa nr. 10 la Hotărârea nr. 201/2013

Nr. traseu	Denumire traseu	Operator de transport câștigător	Punctaj obținut
14	Zagon - Boroșneu Mare - SFÂNTU GHEORGHE AT. INTERLOGISTICS SA (30 km)	SERVICII ȘI COMERȚ CSEREI SRL Cod Fiscal: R3225938 Loc. Sfântu Gheorghe Jud. CV	37,50

#### Anexa nr. 11 la Hotărârea nr. 201/2013

Nr. traseu	Denumire traseu	Operator de transport câștigător	Punctaj obținut
6	SFÂNTU GHEORGHE AT. INTERLOGISTICS SA - Reci - Saciova (20 km)	SERVICII ȘI COMERȚ CSEREI SRL Cod Fiscal: R3225938 Loc. Sfântu Gheorghe Jud. CV	30

#### Anexa nr. 12 la Hotărârea nr. 201/2013

Nr. traseu	Denumire traseu	Operator de transport câștigător	Punctaj obținut
9	SFÂNTU GHEORGHE AT. INTERLOGISTICS SA - Covasna-Zagon - SFÂNTU GHEORGHE AT. INTERLOGISTICS SA (75 km)	CAPITALY COMSERV SRL Cod Fiscal: R4403480 Loc. Sfântu Gheorghe Jud. CV	31

#### Anexa nr. 13 la Hotărârea nr. 201/2013

Nr. traseu	Denumire traseu	Operator de transport câștigător	Punctaj obținut
11	Zagon - Covasna-Leț - SFÂNTU GHEORGHE AT. INTERLOGISTICS SA (48 km)	CAPITALY COMSERV SRL Cod Fiscal: R4403480 Loc. Sfântu Gheorghe Jud. CV	31

#### Anexa nr. 14 la Hotărârea nr. 201/2013

Nr. traseu	Denumire traseu	Operator de transport câștigător	Punctaj obținut
12	Iarăș - Hăghig - SFÂNTU GHEORGHE AT. INTERLOGISTICS SA (30 km)	TRANSPORT KOLUMBAN SRL Cod Fiscal: R537900 Loc. Brăduț Jud. CV	38

#### Anexa nr. 15 la Hotărârea nr. 201/2013

Nr. traseu	Denumire traseu	Operator de transport câștigător	Punctaj obținut
24	Aita Medie - Vâlcele - SFÂNTU GHEORGHE AT. INTERLOGISTICS SA (45 km)	PRESTĂRI DE SERVICII ȘI TRANSPORT GERENDI SRL Cod Fiscal: R550233 Loc. Sfântu Gheorghe Jud. CV	48

#### Anexa nr. 16 la Hotărârea nr. 201/2013

Nr. traseu	Denumire traseu	Operator de transport câștigător	Punctaj obținut
19	Întorsura Buzăului - Ozun - SFÂNTU GHEORGHE AT. INTERLOGISTICS SA (45 km)	MASSAFRA TRANS SRL Cod Fiscal: R9080020 Loc. Brașov Jud. BV	52

**Anexa nr. 17 la Hotărârea nr. 201/2013**

Nr. traseu	Denumire traseu	Operator de transport câștigător	Punctaj obținut
23	Băcel - Chichiș - SFÂNTU GHEORGHE AT. INTER-LOGISTICS SA (15 km)	LINKA TRANZIT S.R.L. Cod Fiscal: R26948527 Loc. Covasna Jud. CV	32

**Anexa nr. 18 la Hotărârea nr. 201/2013**

Nr. traseu	Denumire traseu	Operator de transport câștigător	Punctaj obținut
21	Sântionlunca - Ozun - SFÂNTU GHEORGHE AT. TRANSBUS SA (16 km)	LINKA TRANZIT S.R.L. Cod Fiscal: R26948527 Loc. Covasna Jud. CV	49

**Anexa nr. 19 la Hotărârea nr. 201/2013**

Nr. traseu	Denumire traseu	Operator de transport câștigător	Punctaj obținut
55	Bicfalău - Lisnău - SFÂNTU GHEORGHE AT. INTER-LOGISTICS SA (24 km)	LINKA TRANZIT S.R.L. Cod Fiscal: R26948527 Loc. Covasna Jud. CV	34,50

**Anexa nr. 20 la Hotărârea nr. 201/2013**

Nr. traseu	Denumire traseu	Operator de transport câștigător	Punctaj obținut
56	Ozun - SFÂNTU GHEORGHE AT. TRANSBUS SA (12 km)	LINKA TRANZIT S.R.L. Cod Fiscal: R26948527 Loc. Covasna Jud. CV	37

**Anexa nr. 21 la Hotărârea nr. 201/2013**

Nr. traseu	Denumire traseu	Operator de transport câștigător	Punctaj obținut
33	Mereni - Poian - Târgu Secuiesc (22 km)	RO D TRANSPORT SRL Cod Fiscal: R3464463 Loc. Târgu Secuiesc Jud. CV	41

**Anexa nr. 22 la Hotărârea nr. 201/2013**

Nr. traseu	Denumire traseu	Operator de transport câștigător	Punctaj obținut
34	Târgu Secuiesc - Sînzieni - Petriceni (12 km)	RO D TRANSPORT SRL Cod Fiscal: R3464463 Loc. Târgu Secuiesc Jud. CV	34

**Anexa nr. 23 la Hotărârea nr. 201/2013**

Nr. traseu	Denumire traseu	Operator de transport câștigător	Punctaj obținut
35	Târgu Secuiesc - Sînzieni - Valea Seacă (12 km)	RO D TRANSPORT SRL Cod Fiscal: R3464463 Loc. Târgu Secuiesc Jud. CV	31

**Anexa nr. 24 la Hotărârea nr. 201/2013**

Nr. traseu	Denumire traseu	Operator de transport câștigător	Punctaj obținut
41	Târgu Secuiesc - Băile Bălványos - Panorama Sf Ana (32 km)	RO D TRANSPORT SRL Cod Fiscal: R3464463 Loc. Târgu Secuiesc Jud. CV	52

**Anexa nr. 25 la Hotărârea nr. 201/2013**

Nr. traseu	Denumire traseu	Operator de transport câștigător	Punctaj obținut
42	Târgu Secuiesc - Turia - Alungeni (12 km)	RO D TRANSPORT SRL Cod Fiscal: R3464463 Loc. Târgu Secuiesc Jud. CV	18

**Anexa nr. 26 la Hotărârea nr. 201/2013**

Nr. traseu	Denumire traseu	Operator de transport câștigător	Punctaj obținut
43	Turia - Târgu Secuiesc (13 km)	RO D TRANSPORT SRL Cod Fiscal: R3464463 Loc. Târgu Secuiesc Jud. CV	34

**Anexa nr. 27 la Hotărârea nr. 201/2013**

Nr. traseu	Denumire traseu	Operator de transport câștigător	Punctaj obținut
54	Albiș - Cernat - Târgu Secuiesc (16 km)	TRANSPORT INTERN ȘI INTERNAȚIONAL TRANS-INTEX SRL Cod Fiscal: R5502873 Loc. Târgu Secuiesc Jud. CV	35

**Anexa nr. 28 la Hotărârea nr. 201/2013**

Nr. traseu	Denumire traseu	Operator de transport câștigător	Punctaj obținut
48	Surcea - Zăbala - COVASNA AT. PRESTĂRI SERVICII ȘI TRANSPORT GERENDI (14 km)	MECENA SRL Cod Fiscal: R11428534 Loc. Covasna Jud. CV	48

**Anexa nr. 29 la Hotărârea nr. 201/2013**

Nr. traseu	Denumire traseu	Operator de transport câștigător	Punctaj obținut
46	COVASNA AT. PRESTĂRI SERVICII ȘI TRANSPORT GERENDI - Zăbala - Târgu Secuiesc (20 km)	RO D TRANSPORT SRL Cod Fiscal: R3464463 Loc. Târgu Secuiesc Jud. CV	34

**Anexa nr. 30 la Hotărârea nr. 201/2013**

Nr. traseu	Denumire traseu	Operator de transport câștigător	Punctaj obținut
47	COVASNA AT. PRESTĂRI SERVICII ȘI TRANSPORT GERENDI - Păpăuți - Zagon (18 km)	LINKA TRANZIT S.R.L. Cod Fiscal: R26948527 Loc. Covasna Jud. CV	45

**Anexa nr. 31 la Hotărârea nr. 201/2013**

Nr. traseu	Denumire traseu	Operator de transport câștigător	Punctaj obținut
57	Telechia - Brateș - COVASNA AT. PRESTĂRI SERVICII ȘI TRANSPORT GERENDI (12 km)	LINKA TRANZIT S.R.L. Cod Fiscal: R26948527 Loc. Covasna Jud. CV	32

**Anexa nr. 32 la Hotărârea nr. 201/2013**

Nr. traseu	Denumire traseu	Operator de transport câștigător	Punctaj obținut
31	Hilib - Tinoasa - Târgu Secuiesc (13 km)	TRANSPORT INTERN ȘI INTERNAȚIONAL TRANS-INTEX SRL Cod Fiscal: R5502873 Loc. Târgu Secuiesc Jud. CV	34

**Anexa nr. 33 la Hotărârea nr. 201/2013**

Nr. traseu	Denumire traseu	Operator de transport câștigător	Punctaj obținut
32	Târgu Secuiesc - Tinoasa - Ojdula (16 km)	RO D TRANSPORT SRL Cod Fiscal: R3464463 Loc. Târgu Secuiesc Jud. CV	41

**Anexa nr. 34 la Hotărârea nr. 201/2013**

Nr. traseu	Denumire traseu	Operator de transport câștigător	Punctaj obținut
39	Mărtănuș - Brețcu - Târgu Secuiesc (22 km)	RO D TRANSPORT SRL Cod Fiscal: R3464463 Loc. Târgu Secuiesc Jud. CV	41

**Anexa nr. 35 la Hotărârea nr. 201/2013**

Nr. traseu	Denumire traseu	Operator de transport câștigător	Punctaj obținut
40	Târgu Secuiesc - Lunga - Lemnia de Sus (16 km)	TRANSPORT INTERN ȘI INTERNAȚIONAL TRANS-INTEX SRL Cod Fiscal: R5502873 Loc. Târgu Secuiesc Jud. CV	39

**Anexa nr. 36 la Hotărârea nr. 201/2013**

Nr. traseu	Denumire traseu	Operator de transport câștigător	Punctaj obținut
29	Belin - Căpeni - Baraolt (20 km)	TRANSPORT KOLUMBAN SRL Cod Fiscal: R537900 Loc. Brăduț Jud. CV	33

**Anexa nr. 37 la Hotărârea nr. 201/2013**

Nr. traseu	Denumire traseu	Operator de transport câștigător	Punctaj obținut
2	SFÂNTU GHEORGHE AT. INTERLOGISTICS SA - Zoltan - Angheluș (20 km)	ILMA IMPORT-EXPORT SRL Cod Fiscal: R6041409 Loc. Sfântu Gheorghe Jud. CV	36

**Anexa nr. 38 la Hotărârea nr. 201/2013**

Nr. traseu	Denumire traseu	Operator de transport câștigător	Punctaj obținut
3	SFÂNTU GHEORGHE AT. INTERLOGISTICS SA - Sâncraiu - Dobolie de Jos (18 km)	ILMA IMPORT-EXPORT SRL Cod Fiscal: R6041409 Loc. Sfântu Gheorghe Jud. CV	46

**Anexa nr. 39 la Hotărârea nr. 201/2013**

Nr. traseu	Denumire traseu	Operator de transport câștigător	Punctaj obținut
7	SFÂNTU GHEORGHE AT. INTERLOGISTICS SA - Valea Crișului - Calnic (17 km)	SERVICII ȘI COMERȚ CSEREI SRL Cod Fiscal: R3225938 Loc. Sfântu Gheorghe Jud. CV	48

**Anexa nr. 40 la Hotărârea nr. 201/2013**

Nr. traseu	Denumire traseu	Operator de transport câștigător	Punctaj obținut
8	SFÂNTU GHEORGHE AT. INTERLOGISTICS SA - Araci - Băjanii Mari (64 km)	CAPITALY COMSERV SRL Cod Fiscal: R4403480 Loc. Sfântu Gheorghe Jud. CV	37,50

**Anexa nr. 41 la Hotărârea nr. 201/2013**

Nr. traseu	Denumire traseu	Operator de transport câștigător	Punctaj obținut
10	SFÂNTU GHEORGHE AT. INTERLOGISTICS SA - Târgu Secuiesc – Brețcu (51 km)	PRODUCȚIE TIMOFTE SRL Cod Fiscal: R5732228 Loc. Sfântu Gheorghe Jud. CV	49

**Anexa nr. 42 la Hotărârea nr. 201/2013**

Nr. traseu	Denumire traseu	Operator de transport câștigător	Punctaj obținut
15	Filia - Malnaș - SFÂNTU GHEORGHE AT. INTERLOGISTICS SA (61 km)	CAPITALY COMSERV SRL Cod Fiscal: R4403480 Loc. Sfântu Gheorghe Jud. CV	41

**Anexa nr. 43 la Hotărârea nr. 201/2013**

Nr. traseu	Denumire traseu	Operator de transport câștigător	Punctaj obținut
17	Filia - Ariușd - SFÂNTU GHEORGHE AT. INTERLOGISTICS SA (73 km)	TRANSPORT KOLUMBAN SRL Cod Fiscal: R537900 Loc. Brăduț Jud. CV	34

**Anexa nr. 44 la Hotărârea nr. 201/2013**

Nr. traseu	Denumire traseu	Operator de transport câștigător	Punctaj obținut
18	Doboșeni - Vâlcele - SFÂNTU GHEORGHE AT. INTERLOGISTICS SA (66 km)	TRANSPORT KOLUMBAN SRL Cod Fiscal: R537900 Loc. Brăduț Jud. CV	39

**Anexa nr. 45 la Hotărârea nr. 201/2013**

Nr. traseu	Denumire traseu	Operator de transport câștigător	Punctaj obținut
20	Dobârlău - Ozun - SFÂNTU GHEORGHE AT. TRANSBUS SA (24 km)	LINKA TRANZIT S.R.L. Cod Fiscal: R26948527 Loc. Covasna Jud. CV	40

**Anexa nr. 46 la Hotărârea nr. 201/2013**

Nr. traseu	Denumire traseu	Operator de transport câștigător	Punctaj obținut
22	Covasna - Brateș - Sfântu Gheorghe At. Multitrans SA (31 km)	LINKA TRANZIT S.R.L. Cod Fiscal: R26948527 Loc. Covasna Jud. CV	49

**Anexa nr. 47 la Hotărârea nr. 201/2013**

Nr. traseu	Denumire traseu	Operator de transport câștigător	Punctaj obținut
25	Baraolt - Tălișoara - Vârghiș (8 km)	TRANSPORT KOLUMBAN SRL Cod Fiscal: R537900 Loc. Brăduț Jud. CV	29

**Anexa nr. 48 la Hotărârea nr. 201/2013**

Nr. traseu	Denumire traseu	Operator de transport câștigător	Punctaj obținut
26	Baraolt - Tălișoara - Filia (11 km)	TRANSLOC SA Cod Fiscal: R7453653 Loc. Baraolt Jud. CV	27

**Anexa nr. 49 la Hotărârea nr. 201/2013**

Nr. traseu	Denumire traseu	Operator de transport câștigător	Punctaj obținut
27	Herculian - Băjanii Mici - Baraolt (12 km)	TRANSPORT KOLUMBAN SRL Cod Fiscal: R537900 Loc. Brăduț Jud. CV	36

**Anexa nr. 50 la Hotărârea nr. 201/2013**

Nr. traseu	Denumire traseu	Operator de transport câștigător	Punctaj obținut
28	Aita Seacă - Băjanii Mari - Baraolt (15 km)	CAPITALY COMSERV SRL Cod Fiscal: R4403480 Loc. Sfântu Gheorghe Jud. CV	21

**HOTĂRÂREA Nr. 202/2013****privind aprobarea stațiilor pentru transport public în vederea întocmirii caietelor de sarcini pe baza hotărârii de atribuire emis de Consiliul Județean Covasna**

Consiliul Județean Covasna, întrunit în ședința ordinară din data de 23 decembrie 2012, analizând Expunerea de motive al Vicepreședintelui Consiliului Județean Covasna, domnul Henning László-János, privind aprobarea stațiilor publice în vederea întocmirii caietelor de sarcini pe baza hotărârii de atribuire emis de Consiliul Județean Covasna, având în vedere: Raportul de specialitate al Administratorului public, precum și Rapoartele de avizare ale Comisiilor de specialitate din cadrul Consiliului Județean Covasna, art. 4 lit. b), art.15 și art. 23 alin. (3) lit. a) din Normele de aplicare a Legii serviciilor de transport public local nr. 92/2007 aprobate prin Ordinul ministrului internelor și reformei administrative nr. 353/2007, cu modificările și completările ulterioare, consultările efectuate cu consiliile locale din județul Covasna, procesul-verbal nr. 12069/19.12.2013 al Comisiei paritare pentru asigurarea propunerilor de atribuire a serviciului de transport public de persoane prin servicii regulate și de atribuire a licențelor de traseu, în baza art. 91 alin. (1) lit. „f” și în temeiul art. 97 din Legea administrației publice locale nr. 215/2001, republicată, cu modificările și completările ulterioare,

**HOTĂRĂȘTE:**

**Art.1.** Se aprobă stațiile pentru transport public în vederea întocmirii caietelor de sarcini pe baza hotărârii de atribuire emisă de Consiliul Județean Covasna, conform anexei, care face parte integrantă din prezenta hotărâre.

**Art.2.** Cu aducerea la îndeplinire a prezentei hotărâri se însărcinează Compartimentul monitorizarea serviciilor comunitare de utilități publice, transport public județean.

Sf. Gheorghe, la 23 decembrie 2013.

**TAMÁS Sándor**  
Președinte

**Contrasemnează,**  
**VARGA Zoltán**  
Secretar al județului Covasna

## Denumirea traseului : 1 SF.GHEORGHE – ARCUȘ

km	Nr. de stație	Denumirea stației
0	1	SF.GHEORGHE-Autog.Interlogistics SA
2,9	2	SF.GHEORGHE-str. Arcușului-DSVSA
6,2	3	ARCUȘ-str.Alszeg nr.6
7,2	4	ARCUȘ-Piața Gábor Aron-Centru
8	5	ARCUȘ-Bakóhegy nr.249

## Denumirea traseului : 2 SF.GHEORGHE – ZOLTAN – ANGHELUȘ

km	Nr. de stație	Denumirea stației
0	1	SF.GHEORGHE-Autog.Interlogistics SA
2,5	2	SF.GHEORGHE- str. Lunca Oltului-rest.Castel
8,2	3	GHIDFALĂU-Primărie
10,6	4	ZOLTAN-Centru
13	6	GHIDFALĂU-Primărie
15,5	7	FOTOȘ-Intrare sat
20	8	ANGHELUȘ-Biserică

## Denumirea traseului : 3 SF.GHEORGHE – SINCRAIU – DOBOLII DE JOS

km	Nr. de stație	Denumirea stației
0	1	SF.GHEORGHE-Autog.Interlogistics SA
3,5	2	SF. GHEORGHE- str.Kós Károly nr.70
7	3	SÂNCRAIU- Centru nr.35
13	4	ILIENI-în fața nr. administrativ 56
15,6	5	ILIENI- în fața nr. administrativ 105
18	6	DOBOLII DE JOS-Cămin Cultural

## Denumirea traseului : 4 SF. GHEORGHE – BODOC - ZĂLAN

km	Nr. de stație	Denumirea stației
0	1	SF. GHEORGHE-Autog.Interlogistics SA
2,5	2	SF.GHEORGHE- str. Lunca Oltului-rest.Castel
13.3	3	BODOC-Centru
16	4	ZĂLAN-Intrare

## Denumirea traseului : 5 SF.GHEORGHE – DALNIC - TG.. SECUIESC

km	Nr. de stație	Denumirea stației
0	1	SF.GHEORGHE- Autog.Interlogistics SA
13	2	MOACȘA-Imobil nr.290
15,4	3	MOACȘA-în fața farmaciei
22	4	DALNIC-Centru
29,6	5	CERNAT- Biserica Ortodoxă
30,1	6	CERNAT- Farmacie
38	7	TG. SECUIESC- Magazin PLUS
38,4	8	TG. SECUIESC- str.1 Dec intersect str.Dózsa Gy
38,7	9	TG. SECUIESC-str.Fabricii nr.5
39	10	TG. SECUIESC-Autog.RO D TRANSPORT SRL

## Denumirea traseului : 6 SF.GHEORGHE – RECI - SOCIOVA

km	Nr. de stație	Denumirea stației
0	1	SF.GHEORGHE-Autog.Interlogistics SA
3	2	SF.GHEORGHE-Câmpu Frumos
12	3	RECI-Centru
13,5	4	RECI-Complex Turistic
15,9	5	ANINOASA-Centru
20	6	SOCIOVA-Centru

## Denumirea traseului : 7 SF.GHEORGHE – VALEA CRIȘULUI-CALNIC

km	Nr. de stație	Denumirea stației
0	1	SF.GHEORGHE-Autog.Interlogistics SA
2,9	2	SF.GHEORGHE- str. Lunca Oltului-rest.Castel
14	3	VALEA CRIȘULUI-Primărie
17	4	CALNIC-Monument

## Denumirea traseului : 8 SF.GHEORGHE – ARACI – BARAOLT – BĂȚANII MARI

km	Nr. de stație	Denumirea stației
0	1	SF.GHEORGHE-Autog.Interlogistics SA
3,5	2	SF. GHEORGHE- str.Kós Károly nr.70
9,2	3	VÁLCELE-La Lunca
11	4	VÁLCELE-Grădiniță
13,1	5	VÁLCELE-Centru
14	6	VÁLCELE-Intersecție Hetea
16,7	7	ARACI-Pe Vale
18,1	8	ARACI-Școala Generală
23,6	9	HĂGHIG-imobilul nr.160
24,2	10	HĂGHIG-Czintos
26	11	HĂGHIG-intersecția La Cășuta(IARĂȘ)
30,6	12	ARINI-Centru
36,1	13	BELIN-Centru
40	14	AITA MARE-Centru
41	15	AITA MARE-imobilul nr.35
45	16	MICLOȘOARA-Biserica Romano-Catolică
49,5	17	CĂPENI-Cămin Cultural
51	18	CĂPENI-Colonia veche
56,7	19	BARAOLT-CaleaTrandafirilor CI
59,7	20	BIBORTENI-Bibco SA
61,1	21	BIBORTENI- Magazin mixt
64	22	BĂȚANII MARI-Centru-Parc

## Denumirea traseului : 9 SF.GHEORGHE – COVASNA – ZAGON – SF.GHEORGHE

km	Nr. de stație	Denumirea stației
0	1	SF.GHEORGHE-Autog.Interlogistics SA
3	2	SF.GHEORGHE-Câmpul Frumos
12	3	RECI-Centru
13,5	4	RECI-Complex Turistic
14,5	5	RECI- Intersecția Bita
20,5	6	ȚUFALĂU-Cămin Cultural
24,1	7	BRATEȘ-Centru
28	8	PACHIA-Centru
31,8	9	COVASNA-Autogara Gerendi SRL
35	10	CHIURUȘ-Statuia Kőrösi Cs S
39,7	11	PĂPĂUȚI-Intrare localitate
44,6	12	ZAGON-Primărie
49,7	13	BOROȘNEUL MARE-Inters Doboli de Sus
54	14	BOROȘNEUL MARE-Centru
60,5	15	RECI- Intersecția Bita
61,5	16	RECI-Complex Turistic
63	17	RECI-Centru
72	18	SF.GHEORGHE-Câmpul Frumos
75	19	SF.GHEORGHE-Autog.Interlogistics SA

## Denumirea traseului : 10 SF.GHEORGHE -TG. SECUIESC-BRETCU

km	Nr. de stație	Denumirea stației
0	1	SF.GHEORGHE-Autog Interlogistics
12	2	MOACȘA-Imobil nr.290
14,4	3	MOACȘA- In fața farmaciei
24,6	4	CERNAT- Biserica Ortodoxă
25,1	5	CERNAT- Farmacie
33	6	TG.. SECUIESC- Magazin PLUS
33,67	7	TG. SECUIESC- str.1 Dec intersecț. str.Dózsa Gy
34	8	TG. SECUIESC- str.Fabricii nr.5
34,55	9	TG. SECUIESC-Autogara Transec SA
35,95	10	TG. SECUIESC-Biserica Reformată Ruseni
38,60	11	TINOASA-Intersecția cu DN 2D
40,28	12	LUNGA intersecția Săsăuși
41,58	13	LUNGA 2
42,48	14	LUNGA 1
45,48	15	LEMNIA-Intersecția cu DJ 114
46,78	16	LEMNIA-Centru
49,28	17	BRETCU-Biserica Catolică



## Denumirea traseului : 11 ZAGON – COVASNA – LET – SF.GHEORGHE

km	Nr. de stație	Denumirea stației
0	1	ZAGON-Pensiunea Gentiană
0,4	2	ZAGON-Primărie
5,3	3	PĂPĂUȚI-Intrare localitate
10	4	CHIURUȘ-Statuie Kőrösi Cs S
13,2	5	COVASNA-Autogara Gerendi SRL
17	6	PACHIA-Centru
20,9	7	BRATEȘ-Centru
23	8	LET-Centru
24	9	LET-Varhegy
27,5	10	ȚUFALĂU-Cămin Cultural
33,5	11	RECI-Intersecția BITA
34,5	12	RECI-Complex Turistic
36	13	RECI-Centru
45	14	SF.GHEORGHE-Câmpu Frumos
48	15	SF.GHEORGHE-Autog. Interlogistics SA

## A.Denumirea traseului : 12 IARĂȘ – HĂGHIG - SF.GHEORGHE

km	Nr. de stație	Denumirea stației
0	1	IARĂȘ -Centru
6,8	2	HĂGHIG- Czintos
7,4	3	HĂGHIG- imobilul nr.160
12,9	4	ARACI-Școala generală
14,3	5	ARACI-Pe vale
17	6	VĂLCELE-intersecție Hetea
17,9	7	VĂLCELE-Centru
20	8	VĂLCELE-Grădinița
22,4	9	VĂLCELE-La lunca
26,7	10	SF.GHEORGHE-str.Kós Károly nr.51
30	11	SF.GHEORGHE-Autog Interlogistics SA

## Denumirea traseului : 13 VALEA MARE – BOROȘNEUL MARE – SF. ȚHEORGHE

km	Nr. de stație	Denumirea stației
0	1	VALEA MARE-Primărie
6	2	BOROȘNEUL MARE-Dispensar medical
12,5	3	RECI-Intersecția BITA
13,5	4	RECI-Complex Turistic
15	5	RECI-Centru
24	6	SF.GHEORGHE-Câmpu Frumos
27	7	SF.GHEORGHE-Autog Interlogistics SA

## Denumirea traseului : 14 ZAGON – BOROȘNEUL MARE - SF.GHEORGHE

km	Nr. de stație	Denumirea stației
0	1	ZAGON-Primărie
4,7	2	BOROȘNEUL MARE-Inters Dobolii de Sus
9	3	BOROȘNEUL MARE-Centru
15,5	4	RECI-Intersecția BITA
16,5	5	RECI-Complex Turistic
18	6	RECI-Centru
27	7	SF.GHEORGHE-Câmpu Frumos
30	8	SF.GHEORGHE-Autog Interlogistics SA

## Denumirea traseului : 15 FILIA HAMOR-MALNAȘ - SF.GHEORGHE

km	Nr. de stație	Denumirea stației
0	1	FILIA Hamor
1,2	2	FILIA-Cămin Cultural
2,3	3	BRĂDUȚ-La blocuri
2,7	4	BRĂDUȚ-Centru
6,4	5	TĂLIȘORA-Imobil nr.242
6,9	6	TĂLIȘOARA-Cămin Cultural
11	7	BARAOLT- CaleaTrandafirilor Bl.C1
14	8	BIBORȚENI-Bibco SA
15,4	9	BIBORȚENI-Magazin Mixt
18,3	10	BĂȚANII MARI- Centru-Parc
19,3	11	BĂȚANII MARI -Imobil nr.24
26,8	12	BĂȚANII MARI -Inters Ozunca Băi
35,2	13	MICFALĂU-Intrare în localitate
39,6	14	MALNAȘ-Centru

km	Nr. de stație	Denumirea stației
43,6	15	OLTENI-Centru
47	16	BODOC-Gara CFR
58,5	17	SF.GHEORGHE- str. Lunca Oltului-rest.Castel
61	18	SF.GHEORGHE-Autogara Interlogistics SA

Denumirea traseului : 16 BIXAD - OLTENI - SF.GHEORGHE

km	Nr. de stație	Denumirea stației
0	1	BIXAD-Centru
5,2	2	MICFALĂU-Centru
6	3	MICFALĂU-ieșire comuna nr.507
9,6	4	MALNAȘ-Centru
13,6	5	OLTENI-Centru
17	6	BODOC-Gara CFR
28,5	7	SF.GHEORGHE- str. Lunca Oltului-rest.Castel
31	8	SF.GHEORGHE-Autogara Interlogistics SA

Denumirea traseului : 17 FILIA – ARIUȘD - SF.GHEORGHE

km	Nr. de stație	Denumirea stației
0	1	FILIA-Cămin Cultural
1,1	2	BRĂDUȚ-La blocuri
1,5	3	BRĂDUȚ-Centru
5,2	4	TĂLIȘOARA-Imobil nr.242
5,7	5	TĂLIȘOARA-Cămin Cultural
9,8	6	BARAOLT-Calea Trandafirilor bl.C1
15,5	7	CĂPENI-Colonie Veche
17	8	CĂPENI-Cămin Cultural
21,5	9	MICLOȘOARA-Biserica Romano-Catolică
25,5	10	AITA MARE- imobilul nr.35
26,5	11	AITA MARE- Centru
30,4	12	BELIN-Centru
36,9	13	ARINI-Centru
41,5	14	HĂGHIG- Intersecția La Căsuța(IARĂȘ)
43,3	15	HĂGHIG- Czintos
43,9	16	HĂGHIG- imobilul nr.160
48,4	17	ARIUȘD-Centru
56,4	18	ARACI-Școala generală
57,8	19	ARACI-Pe vale
60,5	20	VĂLCELE-intersecție Hetea
61,4	21	VĂLCELE-Centru
63,5	22	VĂLCELE-Grădinița
65,3	23	VĂLCELE-La lunca
69,7	24	SF.GHEORGHE-str.Kós Károly nr.51
73	25	SF.GHEORGHE-Autogara Interlogistics SA

Denumirea traseului : 18 DOBOȘENI - VĂLCELE - SF.GHEORGHE

km	Nr. de stație	Denumirea stației
0	1	DOBOȘENI-Imobil nr.243/B
1	2	DOBOȘENI-Centru
2,5	3	DOBOȘENI-Intersecția DC 41 cu DJ 131
4	4	VĂRGHIȘ-Castel Daniel
6,2	5	TĂLIȘOARA-Imobil nr.242(fost ocol silvic)
6,7	6	TĂLIȘOARA-Cămin Cultural
10,8	7	BARAOLT-Calea Trandafirilor bl.C1
16,5	8	CĂPENI-Colonie Veche
18	9	CĂPENI-Cămin Cultural
22,5	10	MICLOȘOARA-Biserica Romano-Catolică
26,5	11	AITA MARE- imobilul nr.35
27,5	12	AITA MARE- Centru
31,4	13	BELIN-Centru
36,9	14	ARINI-Centru
41,5	15	HĂGHIG- Intersecția La Căsuța(IARĂȘ)
43,3	16	HĂGHIG- Czintos
43,9	17	HĂGHIG- imobilul nr.160
49,4	18	ARACI-Școala generală
50,8	19	ARACI-Pe vale
53,5	20	VĂLCELE-intersecție Hetea
54,4	21	VĂLCELE-Parcare
56	22	VĂLCELE-Grădinița
58,4	23	VĂLCELE-La lunca
62,7	24	SF.GHEORGHE-str.Kós Károly nr.51
66	26	SF.GHEORGHE-Autogara Interlogistics SA

## Denumirea traseului : 19 ÎNTORSURA BUZĂULUI-OZUN- SF GHEORGHE

km	Nr. de stație	Denumirea stației
0	1	ÎNT BUZĂULUI-Casa de Cultura
4,6	2	ÎNT BUZĂULUI-Brădeț mag.Coop consum
18,8	3	TELIU
25,9	5	MĂRCUȘ-Intersecția cu DC 26A
27,4	6	DOBĂRLĂU-Intersecția cu DC 15
29,9	7	BICFALĂU-Cămin Cultural
35,1	8	OZUN-Primărie
41,5	9	CHILIEI-Centru
45	10	SF GHEORGHE-Autog Interlogistics SA

## Denumirea traseului : 20 DOBĂRLĂU - OZUN – SF. GHEORGHE

km	Nr. de stație	Denumirea stației
0	1	DOBĂRLĂU-Centru
0,7	2	DOBĂRLĂU-Cariera
1,5	3	DOBĂRLĂU-La ieșire
2	4	DOBĂRLĂU-La Moara
2,8	5	DOBĂRLĂU-La Mărcuș
6,8	6	BICFALĂU-Căminul Cultural
12	7	OZUN-Primărie
19,5	8	CHILIEI-Centru
24	9	SF. GHEORGHE-Autogara Transbus SA

## Denumirea traseului : 21 SĂNTIONLUNCA-OZUN-SF GHEORGHE

km	Nr. de stație	Denumirea stației
0	1	SĂNTIONLUNCA-Cabinet Medical
1,5	2	SĂNTIONLUNCA-Magazin mixt
4,2	3	OZUN-Primărie
11,5	4	CHILIEI-Centru
16	5	SF GHEORGHE-Autog.Transbus SA

## Denumirea traseului : 22 COVASNA – BRATEȘ- SF.GHEORGHE

km	Nr. de stație	Denumirea stației
0	1	COVASNA-Autogara Gerendi SRL
3	2	PACHIA-Centru
6,9	3	BRATEȘ-Centru
10,5	4	ȚUFALĂU-Cămin Cultural
16,5	5	RECI-Intersecția BITA
17,5	6	RECI-Complex Turistic
19	7	RECI-Centru
28	8	SF.GHEORGHE-Câmpu Frumos
31	9	SF.GHEORGHE-Autog Multi Trans SA

## Denumirea traseului : 23 BĂCEL-CHICHIȘ - SF. GHEORGHE

km	Nr. de stație	Denumirea stației
0	1	BĂCEL-Centru
3	2	CHICHIȘ-Monument Gábor Áron
4	3	CHICHIȘ-Primărie
5,6	4	CHICHIȘ-iesire spre DN12
8,5	5	COȘENI-Centru
11,5	6	CHILIEI-Centru
15	7	SF. GHEORGHE-Autogara Interlogistics SA

## Denumirea traseului : 24 AITA MEDIE - VÂLCELE - SF.GHEORGHE

km	Nr. de stație	Denumirea stației
0	1	AITA MEDIE-Cămin Cultural
1	2	AITA MEDIE- imobilul nr.146
5	3	AITA MARE- Centru
9,5	4	BELIN-Centru
15,4	5	ARINI-Centru
20	6	HĂGHIG- Intersecția La Căsuța(IARĂȘ)
21,8	7	HĂGHIG- Czintos
22,4	8	HĂGHIG- imobilul nr.160
27,9	9	ARACI-Școala generală
29,3	10	ARACI-Pe vale
32	11	VÂLCELE-intersecție Hetea

km	Nr. de stație	Denumirea stației
32,9	12	VĂLCELE-Parcare
34,5	13	VĂLCELE-Grădiniță
36,9	14	VĂLCELE-La lunca
41,7	15	SF.GHEORGHE-str.Kós Károly nr.51
45	16	SF.GHEORGHE-Autogara Interlogistics SA

Denumirea traseului : 25 BARAOLT – TĂLIȘOARA - VÂRGHIȘ

km	Nr. de stație	Denumirea stației
0	1	BARAOLT- Calea Trandafirilor Bl.C1
4,1	2	TĂLIȘOARA-Cămin cultural
4,6	3	TĂLIȘOARA-Imobil nr.242 (fost ocol silvic)
6,8	4	VÂRGHIȘ-Castel Daniel
8	5	VÂRGHIȘ-Centru comuna

Denumirea traseului : 26 BARAOLT – TĂLIȘOARA – FILIA HAMOR

km	Nr. de stație	Denumirea stației
0	1	BARAOLT- Calea Trandafirilor Bl.C1
4,1	2	TĂLIȘOARA-Cămin cultural
4,6	3	TĂLIȘOARA-Imobil nr.242 (fost ocol silvic)
8,3	4	BRĂDUȚ-Centru
8,7	5	BRĂDUȚ- La blocuri
9,8	6	FILIA- Cămin cultural
11	7	FILIA HAMOR

Denumirea traseului : 27 HERCULIAN – BĂȚANII MICI - BARAOLT

km	Nr. de stație	Denumirea stației
0	1	HERCULIAN-Cămin Cultural
3,4	2	BĂȚANII MICI- Cămin Cultural
7,6	3	BIBORȚENI-Magazin mixt
9	4	BIBORȚENI-Bibco SA
12	5	BARAOLT-Calea Trandafirilor Bl.C1

Denumirea traseului : 28 AITA SEACĂ-BĂȚANII MARI-BARAOLT

km	Nr. de stație	Denumirea stației
0	1	AITA SEACĂ-Centru nr.440
7,7	2	BĂȚANII MARI-Centru Parc
10,6	3	BIBORȚENI-Magazin mixt
12	4	BIBORȚENI-Bibco SA
15	5	BARAOLT-Calea Trandafirilor C1

Denumirea traseului : 29 BELIN-CĂPENI-BARAOLT

km	Nr. de stație	Denumirea stației
0	1	BELIN-Centru
4	2	AITA MARE-Centru
7	3	MICLOȘOARA- Biserica Romano-Catolică
13.4	4	CĂPENI- Cămin Cultural
19.4	5	BARAOLT-Grup Școlar
20	6	BARAOLT- Calea Trandafirilor C1

Denumirea traseului : 30 CERNATUL DE SUS – CERNAT – TG.SECUIESC

km	Nr. de stație	Denumirea stației
0	1	CERNATUL DE SUS-Carieră
0,9	2	CERNATUL DE SUS-Monument
2,1	3	CERNATUL DE SUS-Imobil nr.760
3,7	4	CERNAT –Poștă
5,6	5	CERNAT- Biserica Ortodoxă
6,1	6	CERNAT- Farmacie
14	7	TG. SECUIESC- Magazin PLUS
14,4	8	TG. SECUIESC- str.1 Dec intersecț str.Dózsa Gy
14,7	9	TG. SECUIESC- str.Fabricii nr.5
15	10	TG. SECUIESC-Autog.RO D Transport SRL

## Denumirea traseului : 31 HILIB - TINOASA – TG.SECUIESC

km	Nr. de stație	Denumirea stației
0	1	HILIB-Centru
3,1	2	HILIB-Intersecția cu DN 2D
5,4	3	TINOASA-Intersecție DN2D cu DN11
9,3	4	TG.SECUIESC-Biserica Reformată Ruseni
11,5	5	TG. SECUIESC-Mimella
12,1	6	TG.SECUIESC- str.Fabricii nr.5
12,7	7	TG. SECUIESC-Parc Millenium
13	8	TG. SECUIESC-Autog.Trans-Intex SRL

## Denumirea traseului : 32 TG. SECUIESC – TINOASA - OJDULA

km	Nr. de stație	Denumirea stației
0	1	TG. SECUIESC-Autog.RO D Transport SRL
3	2	TG. SECUIESC -Biserica Reformată Ruseni
6,9	3	TINOASA-Intersecție DN2D cu DN11
15,1	4	OJDULA-Centru
16	5	OJDULA-str.Nagyág nr.292

## Denumirea traseului : 33 MERENI – POIAN - TG.SECUIESC

km	Nr. de stație	Denumirea stației
0	1	MERENI-Centru
1,4	2	LUTOASA-Intersecția cu DC 2A
2,3	3	ESTELNIC –în fata imobilului nr.203
2,6	4	ESTELNIC –Centru
5,3	5	VALEA SCURTĂ-Centru
7,6	6	BELANI-Monumentul eroilor
10,3	7	POIAN-Căminul Cultural
10,6	8	POIAN-Biserica romano-catolică
13,4	9	SÂNZIENI-intrare comuna
14,8	10	SÂNZIENI-Intersecția DJ 114 cu DN 11B
18,6	11	TG. SECUIESC-str.Ady Endre nr.55
19,1	12	TG. SECUIESC –Liceul Bod Péter
19,7	13	TG. SECUIESC-Restaurant Rozelor
21	14	TG. SECUIESC- Magazin PLUS
21,4	15	TG. SECUIESC-str.1 Dec intersect str.Dózsa Gy
21,7	16	TG. SECUIESC- str.Fabricii nr.5
22	17	TG. SECUIESC-Autog.RO D Transport SRL

## Denumirea traseului : 34 TG. SECUIESC – SÂNZIENI - PETRICENI

km	Nr. de stație	Denumirea stației
0	1	TG. SECUIESC-Autog.RO D Transport SRL
0,3	2	TG. SECUIESC- str.Fabricii nr.5
0,6	3	TG. SECUIESC-str.1 Dec intersect str.Dózsa Gy
1	4	TG. SECUIESC-Magazinul PLUS
2,3	5	TG. SECUIESC-Restaurantul Rozelor
2,9	6	TG. SECUIESC-Liceul Bod Péter
3,4	7	TG. SECUIESC-str.Ady Endre nr.55
7,2	8	SÂNZIENI-Intersecția DJ 114 cu DN 11B
9,4	9	SÂNZIENI-Intersecția DN 11B cu DC 1
12	10	PETRICENI-Cămin Cultural

## A.Denumirea traseului : 35 TG. SECUIESC – SÂNZIENI – VALEA SEACA

km	Nr. de stație	Denumirea stației
0	1	TG. SECUIESC-Autog.RO D Transport SRL
0,3	2	TG.SECUIESC- str.Fabricii nr.5
0,6	3	TG. SECUIESC-str.1 Dec inters str.Dózsa Gy
1	4	TG. SECUIESC-Magazinul PLUS
2,3	5	TG. SECUIESC-Restaurantul Rozelor
2,9	6	TG. SECUIESC-Liceul Bod Péter
3,4	7	TG. SECUIESC-str.Ady Endre nr.55
7,2	8	SÂNZIENI-Intersecția DJ 114 cu DN 11B
9,4	9	SÂNZIENI-Intersecția DN 11B cu DC 1
10,4	10	CASINU MIC-Intersecția DN11B cu DC 1A
12	11	VALEA SEACĂ-Intersecția DN11B cu DC 1B

## Denumirea traseului : 36 TG.SECUIESC – CATALINA – MĂRCUȘA

km	Nr. de stație	Denumirea stației
0	1	TG. SECUIESC-Autog.RO D Transport SRL
4,7	2	CATALINA- Centru- blocuri
8	3	HĂTUICA-Școala Generală
12	4	MĂRTINENI-Centru
15	5	MĂRCUȘA-Parcul Barabás Miklós
16	6	MĂRCUȘA-Matisfalva

## Denumirea traseului : 37 GHELINȚA – CATALINA - TG. SECUIESC

km	Nr. de stație	Denumirea stației
0	1	GHELINȚA –Felszeg
0,8	2	GHELINȚA –Centru
1,4	3	GHELINȚA-Csilizes
2,5	4	GHELINȚA-Alszege
9,3	5	CATALINA- Centru- blocuri
14	6	TG. SECUIESC-Autog.RO D Transport SRL

## Denumirea traseului : 38 HARALE – GHELINȚA-TG. SECUIESC

km	Nr. de stație	Denumirea stației
0	1	HARALE-Cămin Cultural
1,4	2	GHELINȚA- Csilizes
2,5	3	GHELINȚA-Alszege
9,3	4	CATALINA- Centru- blocuri
14	5	TG. SECUIESC-Autog.RO D Transport SRL

## Denumirea traseului : 39 MĂRTĂNUȘ– BREȚCU - TG. SECUIESC

km	Nr. de stație	Denumirea stației
0	1	MĂRTĂNUȘ-Centru
3,5	2	BREȚCU-Biserica Catolică
6	3	LEMNIA-Centrul comunei
7,3	4	LEMNIA-Intersecția cu DJ 114
10,3	5	LUNGA -Intersecția Săsăuși
11,2	6	LUNGA 2
12,5	7	LUNGA 3
15,1	8	TINOASA-Intersecția cu DN 2D
19	9	TG. SECUIESC-Biserica Reformata Ruseni
22	10	TG. SECUIESC-Autog.RO D Transport SRL

## Denumirea traseului : 40 TG. SECUIESC – LUNGA – LEMNIA DE SUS

km	Nr. de stație	Denumirea stației
0	1	TG. SECUIESC-Autog.Trans-Intex SRL
0,3	2	TG. SECUIESC-Parc Millenium
0,6	3	TG. SECUIESC- str.Fabricii nr.5
3	4	TG. SECUIESC-Biserica Reformată Ruseni
6,9	5	TINOASA-Intersecția cu DN 2D
9,5	6	LUNGA-Intersecția Sasausi
10,7	7	LUNGA 2
11,6	8	LUNGA 1
14,6	9	LEMNIA-Intersecția cu DJ 114
16	10	LEMNIA DE SUS-Școala Generală

## Denumirea traseului : 41 TG. SECUIESC -BĂILE BALVANYOS-PANORAMA SF ANA

km	Nr. de stație	Denumirea stației
0	1	TG. SECUIESC-Autog.RO D Transport SRL
0,3	2	TG. SECUIESC- str.Fabricii nr.5
0,6	3	TG. SECUIESC-str.1 Dec inters str.Dózsa Gy
1	4	TG. SECUIESC-Magazin PLUS
2,3	5	TG. SECUIESC-Rest.Rozelor
2,7	6	TG. SECUIESC-Parc Millenium
8,5	7	TURIA-Turia de Jos
9,5	8	TURIA –Apor
11,3	9	TURIA-Turia de Mijloc
12	10	TURIA –Sf.Ileana
13	11	TURIA –Turia de Sus
16	12	TURIA –Volal
24,8	13	BĂILE BALVANYOS-Hotel Transilvania

km	Nr. de stație	Denumirea stației
28	14	BĂILE BALVANYOS-Hotel Best Western
32	15	PANORAMA SF ANA

Denumirea traseului : 42 TG. SECUIESC – TURIA - ALUNGENI

km	Nr. de stație	Denumirea stației
0	1	TG. SECUIESC-Autogara RO D Transport SRL
0,3	2	TG. SECUIESC- str.Fabricii nr.5
2,7	3	TG. SECUIESC-Parc Millenium
8,5	4	TURIA-Turia de Jos
12	5	ALUNGENI-Școala Generala

Denumirea traseului : 43 TURIA – TG. SECUIESC

km	Nr. de stație	Denumirea stației
0	1	TURIA –Turia de Sus
1	2	TURIA –Sf.Ileana
1,7	3	TURIA-Turia de Mijloc
3,5	4	TURIA –Apor
4,5	5	TURIA-Turia de Jos
10,3	6	TG. SECUIESC-Parc Millenium
10,7	7	TG. SECUIESC-Rest.Rozelor
12	8	TG. SECUIESC-Magazin PLUS
12,4	9	TG. SECUIESC-str.1 Dec inters str.Dózsa Gy
12,7	10	TG..SECUIESC- str.Fabricii nr.5
13	11	TG. SECUIESC-Autog.RO D Transport SRL

Denumirea traseului : 44 ICAFALĂU – CERNAT – TG. SECUIESC

km	Nr. de stație	Denumirea stației
0	1	ICAFALĂU –în fata casei nr.64
5,9	2	CERNATUL DE SUS-Monument
7,1	3	CERNATUL DE SUS- în fata casei nr.760
8,7	4	CERNATUL DE SUS -Posta
10,6	5	CERNAT –Farmacie
19	6	TG. SECUIESC- Magazin PLUS
19,4	7	TG. SECUIESC-str.1 Dec inters str.Dózsa Gy
19,7	8	TG. SECUIESC- str.Fabricii nr.5
20	9	TG. SECUIESC-Autog.RO D Transport SRL

Denumirea traseului : 45 BARAOLT - MICFALĂU- SF. GHEORGHE

km	Nr. de stație	Denumirea stației
0	1	BARAOLT- CaleaTrandafirilor Bl.C1
3	2	BIBORTENI-Bibco SA
4,4	3	BIBORTENI-Magazin Mixt
7,3	4	BĂȚANII MARI- Centru-Parc
8,3	5	BĂȚANII MARI –Imobil nr.24
15,8	6	BĂȚANII MARI –Inters Ozunca Bai
24,2	7	MICFALĂU-Intrare în localitate
28,6	8	MALNAȘ-Centru
32,6	9	OLTENI-Centru
36	10	BODOC-Gara CFR
47,5	11	SF.GHEORGHE- str. Lunca Oltului-rest.Castel
50	12	SF.GHEORGHE-Autogara Interlogistics SA

Denumirea traseului : 46 COVASNA – ZĂBALA - TG. SECUIESC

km	Nr. de stație	Denumirea stației
0	1	COVASNA – Autog.Gerendi SRL
4,5	2	PAVA-Centru-Magazin Mixt
6	3	ZĂBALA-Centru
6,5	4	ZĂBALA –Ieșire spre Tg. Secuiesc
11,7	5	IMENI-Centru-magazin
15,3	6	CATALINA-Centru- blocuri
20	7	TG. SECUIESC-Autog.RO D Transport SRL

## Denumirea traseului : 47 COVASNA-PĂPĂUȚI-ZAGON

km	Nr. de stație	Denumirea stației
0	1	COVASNA-Autog.Gerendi SRL
3	2	CHIURUȘ-Statuia Kőrösi CS.S.
7,7	3	PĂPĂUȚI-Intrare în localitate
11,3	4	PĂPĂUȚI-Centru colectare lapte
16,6	5	ZAGON-Centru
17,2	6	ZAGON-Pensiunea Gentiană
18	7	ZAGON-La Furtuna

## Denumirea traseului : 48 SURCEA-ZĂBALA-COVASNA

km	Nr. de stație	Denumirea stației
0	1	SURCEA-Centru
2,9	2	TAMAȘFALĂU-Centru
8	3	ZĂBALA-Centru
9,5	4	PAVA-Magazin Mixt
14	5	COVASNA – Autog.Gerendi SRL

## Denumirea traseului : 49 COMANDĂU-COVASNA

km	Nr. de stație	Denumirea stației
0	1	COMANDĂU-Centru
20	2	COVASNA-Autogara Gerendi

## A.Denumirea traseului : 50 ÎNT.BUZĂULUI – SITA BUZĂULUI – CRASNA

km	Nr. de stație	Denumirea stației
0	1	ÎNTORSURA BUZĂULUI-Casa de Cultură
3,5	2	SITA BUZĂULUI-Primărie
4,3	3	SITA BUZĂULUI – Casa de Cultură
5,8	4	SITA BUZĂULUI-Peste vale
6,7	5	SITA BUZĂULUI-Paraias
7,4	6	SITA BUZĂULUI –Chelemen Gheorghe
8,2	7	SITA BUZĂULUI-Cremenea
8,9	8	ZĂBRĂTĂU-Gaureni
11,2	9	ZĂBRĂTĂU-Școala
12	10	ZĂBRĂTĂU-Biserica
13,3	11	ZĂBRĂTĂU-Munteni
14,1	12	CRASNA-Chichirau
15	13	CRASNA-Viorel Bratu
16	14	CRASNA-Școala

## Denumirea traseului : 51 ÎNT.BUZĂULUI-LĂDĂUȚI

km	Nr. de stație	Denumirea stației
0	1	ÎNTORSURA BUZĂULUI-Casa de Cultura
2,3	2	BARCANI-Solomonești
2,6	3	BARCANI-Olărești
3,1	4	BARCANI-La Filipas
3,8	5	BARCANI-Pod Lădăuți
4,7	6	LĂDĂUȚI-Marin
5,3	7	LĂDĂUȚI-Burtea
6,5	8	LĂDĂUȚI-Școala
7	9	LĂDĂUȚI-La Traian

## Denumirea traseului : 52 BARCANI-ÎNT.BUZĂULUI

km	Nr. de stație	Denumirea stației
0	1	BARCANI-Lughet
1,1	2	BARCANI-Bogati
2,3	3	BARCANI-La Popică
3,8	4	BARCANI-Bufet
4,9	5	BARCANI-Centru
6,2	6	BARCANI-Pod LĂDĂUȚI
6,9	7	BARCANI-La Filipas
7,4	8	BARCANI-Olărești
7,7	9	BARCANI-Solomonești
10	10	ÎNTORSURA BUZĂULUI-Casa de Cultură



Denumirea traseului : 53 AITA MEDIE-AITA MARE-BARAOLT

km	Nr. de stație	Denumirea stației
0	1	AITA MEDIE- Cămin Cultural
1	2	AITA MEDIE- imobilul nr.146
4	3	AITA MARE- Centru
5	4	AITA MARE- imobilul nr.35
7	3	MICLOȘOARA-Biserica
13.4	4	CĂPENI-Centru
19.4	5	BARAOLT-Grup Școlar
20	6	BARAOLT- Calea Trandafirilor C1

Denumirea traseului : 54 ALBIȘ - CERNAT- TG. SECUIESC

km	Nr. de stație	Denumirea stației
0	1	ALBIȘ-Căminul Cultural
6,6	2	CERNAT- Biserica Ortodoxă
7,1	3	CERNAT- Farmacie
15	4	TG. SECUIESC- Magazin PLUS
15,4	5	TG. SECUIESC- str.1 Dec intersect str.Dózsa Gy
15,7	6	TG. SECUIESC- Parc Millenium
16	7	TG. SECUIESC-Autog.Trans-Intex SRL

Denumirea traseului : 55 BICFALĂU - LISNĂU- SF. GHEORGHE

km	Nr. de stație	Denumirea stației
0	1	BICFALĂU- Căminul Cultural
6	2	LISNĂU-în fata imobilului nr.94
12	3	OZUN-Primărie
19,5	4	CHILIEI-Centru
24	5	SF. GHEORGHE-Autog.Transbus SA

Denumirea traseului : 56 OZUN- SF. GHEORGHE

km	Nr. de stație	Denumirea stației
0	1	OZUN-Primărie
7,5	2	CHILIEI-Centru
12	3	SF. GHEORGHE-Autog.Transbus SA

Denumirea traseului : 57 TELECHIA – BRATEȘ- COVASNA

km	Nr. de stație	Denumirea stației
0	1	TELECHIA-Centru
5,1	2	BRATEȘ-Centru
9	3	PACHIA-Centru
12	4	COVASNA-Autogara Gerendi SRL

### DISPOZIȚIA Nr. 247/2013

#### privind rectificarea bugetului propriu al județului Covasna și al instituțiilor publice de interes județean pe anul 2013

Președintele Consiliul Județean Covasna, analizând referatul Direcției Economice nr. 2556/03.12.2013 privind rectificarea bugetului propriu al județului și al instituțiilor publice de interes județean pe anul 2013, având în vedere prevederile: art. 82 din Legea nr. 273/2006 privind finanțele publice locale, cu modificările și completările ulterioare, H.G. nr. 935/2013 privind alocarea unei sume din taxa pe valoarea adăugată unităților de învățământ preuniversitar de stat finanțate din bugetele locale, în baza art. 104 alin (1) lit. „f” și în temeiul art. 106 alin. (1) din Legea administrației publice locale nr. 215 /2001, republicată, cu modificările și completările ulterioare,

**DISPUNE:**

**Art.1.** Se aprobă rectificarea bugetului propriu al județului Covasna și al instituțiilor publice de interes județean pe anul 2013, conform anexelor nr. 1L și 1/11a, care fac parte integrantă din prezenta dispoziție.

**Art.2.** Prezenta dispoziție va fi supusă validării Consiliului Județean Covasna, în conformitate cu dispozițiile legale.

**Art.3.** Cu aducerea la îndeplinire a prezentei dispoziții se însărcinează Direcția economică.

Sf. Gheorghe, la 04 decembrie 2013.

**TAMÁS Sándor**  
Președinte

**Contrasemnează,**  
**VARGA Zoltán**  
Secretar al județului Covasna

Anexa nr. 1L la Dispoziția nr. 247/2013

#### BUGETUL LOCAL pe anul 2013 - RECTIFICARE

Nr. rând	Denumirea indicatorilor	Cod	Anual 2013	din care:			
				Trim. I	Trim. II	Trim. III	Trim. IV
1	TOTAL VENITURI (cod 00.02+00.15+00.16+00.17+45.02)	00.01	50,00				50,00
3	I. VENITURI CURENTE (cod 00.03+00.12)	00.02	50,00				50,00
4	A. VENITURI FISCALE (cod 00.04+00.09+00.10+00.11)	00.03	50,00				50,00

-mii lei-

Nr. rând	Denumirea indicatorilor	Cod	Anual 2013	din care:			
				Trim. I	Trim. II	Trim. III	Trim. IV
33	A4. IMPOZITE ȘI TAXE PE BUNURI ȘI SERVICII (cod 11.02+12.02+15.02+16.02)	00.10	50,00				50,00
34	Sume defalcate din TVA (cod 11.02.01+11.02.02+11.02.05+11.02.06)	11.02	50,00				50,00
35	Sume defalcate din taxa pe valoarea adăugată pentru finanțarea cheltuielilor descentralizate la nivelul județelor	11.02.01	50,00				50,00
227	TOTAL CHELTUIELI (cod 50.02+59.02+63.02+69.02+79.02)	49.02	50,00				50,00
1	TOTAL CHELTUIELI (SECȚIUNEA DE FUNCȚIONARE+SECȚIUNEA DE DEZVOLTARE)		50,00				50,00
2	SECȚIUNEA DE FUNCȚIONARE (cod 01+79+84)		50,00				50,00
4	CHELTUIELI CURENTE (cod 10+20+30+40+50+51SF+55SF+57+59)	01	50,00				50,00
5	TITLUL I CHELTUIELI DE PERSONAL (cod 10.01+10.02+10.03)	10	50,00				50,00
6	Cheltuieli salariale în bani (cod 10.01.01+10.01.03 la 10.01.08 +10.01.10 la 10.01.16 +10.01.30)	10.01	38,00				38,00
22	Alte drepturi salariale în bani	10.01.30	38,00				38,00
31	Contribuții (cod 10.03.01 la 10.03.06)	10.03	12,00				12,00
32	Contribuții de asigurări sociale de stat	10.03.01	8,00				8,00
34	Contribuții de asigurări sociale de sănătate	10.03.03	2,00				2,00
37	Contribuții pentru concedii și indemnizații	10.03.06	2,00				2,00
264	Partea a III-a CHELTUIELI SOCIAL-CULTURALE (cod 65.02+66.02+67.02+68.02)	63.02	50,00				50,00
265	Învățământ (cod 65.02.03+65.02.04+65.02.05+65.02.07+65.02.11+65.02.50)	65.02	50,00				50,00
1	TOTAL CHELTUIELI (SECȚIUNEA DE FUNCȚIONARE+SECȚIUNEA DE DEZVOLTARE)		50,00				50,00
2	SECȚIUNEA DE FUNCȚIONARE (cod 01+79+84)		50,00				50,00
4	CHELTUIELI CURENTE (cod 10+20+30+40+50+51SF+55SF+57+59)	01	50,00				50,00
5	TITLUL I CHELTUIELI DE PERSONAL (cod 10.01+10.02+10.03)	10	50,00				50,00
6	Cheltuieli salariale în bani (cod 10.01.01+10.01.03 la 10.01.08 +10.01.10 la 10.01.16 +10.01.30)	10.01	38,00				38,00
22	Alte drepturi salariale în bani	10.01.30	38,00				38,00
31	Contribuții (cod 10.03.01 la 10.03.06)	10.03	12,00				12,00
32	Contribuții de asigurări sociale de stat	10.03.01	8,00				8,00
34	Contribuții de asigurări sociale de sănătate	10.03.03	2,00				2,00
37	Contribuții pentru concedii și indemnizații	10.03.06	2,00				2,00
275	Învățământ nedefinibil prin nivel (cod 65.02.07.04)	65.02.07	50,00				50,00
276	Învățământ special	65.02.07.04	50,00				50,00
401	VENITURILE SECȚIUNII DE FUNCȚIONARE (cod 00.02+00.16+00.17) - TOTAL	00.01SF	50,00				50,00
403	I. VENITURI CURENTE (cod 00.03+00.12)	00.02	50,00				50,00
404	A. VENITURI FISCALE (cod 00.03-11.02.07)	00.03	50,00				50,00
432	A4. IMPOZITE ȘI TAXE PE BUNURI ȘI SERVICII (cod 11.02.01+11.02.02+11.02.05+11.02.06+12.02+15.02+16.02)	00.10	50,00				50,00
433	Sume defalcate din TVA (cod 11.02.01+11.02.02+11.02.05+11.02.06)	11.02	50,00				50,00
434	Sume defalcate din taxa pe valoarea adăugată pentru finanțarea cheltuielilor descentralizate la nivelul județelor (cod 11.02.01)	11.02.01	50,00				50,00
523	CHELTUIELILE SECȚIUNII DE FUNCȚIONARE (cod 50.02+59.02+63.02+69.02+79.02)	49.02	50,00				50,00
554	Partea a III-a CHELTUIELI SOCIAL-CULTURALE (cod 65.02+66.02+67.02+68.02)	63.02	50,00				50,00
555	Învățământ (cod 65.02.03+65.02.04+65.02.05+65.02.07+65.02.11+65.02.50)	65.02	50,00				50,00
565	Învățământ nedefinibil prin nivel (cod 65.02.07.04)	65.02.07	50,00				50,00
566	Învățământ special	65.02.07.04	50,00				50,00

Anexa nr. 1/11a la Dispoziția nr. 247/2013

**BUGETUL PE TITLURI DE CHELTUIELI, ARTICOLE ȘI ALINEATE**  
Școala Specială Gimnazială Sf. Gheorghe

Capitolul: 65.02.00 Învățământ

Subcapitolul: 65.02.07.04.01 Școala Specială Sf. Gheorghe

-mii lei-

Nr. rând	Denumirea indicatorilor	Cod	Anual 2013	din care:			
				Trim. I	Trim. II	Trim. III	Trim. IV
1	TOTAL CHELTUIELI (SECȚIUNEA DE FUNCȚIONARE+SECȚIUNEA DE DEZVOLTARE)		50,00				50,00
2	SECȚIUNEA DE FUNCȚIONARE (cod 01+79+84)		50,00				50,00
4	CHELTUIELI CURENTE (cod 10+20+30+40+50+51SF+55SF+57+59)	01	50,00				50,00
5	TITLUL I CHELTUIELI DE PERSONAL (cod 10.01+10.02+10.03)	10	50,00				50,00
6	Cheltuieli salariale în bani (cod 10.01.01+10.01.03 la 10.01.08 +10.01.10 la 10.01.16 +10.01.30)	10.01	38,00				38,00
22	Alte drepturi salariale în bani	10.01.30	38,00				38,00
31	Contribuții (cod 10.03.01 la 10.03.06)	10.03	12,00				12,00
32	Contribuții de asigurări sociale de stat	10.03.01	8,00				8,00
34	Contribuții de asigurări sociale de sănătate	10.03.03	2,00				2,00
37	Contribuții pentru concedii și indemnizații	10.03.06	2,00				2,00

**DISPOZIȚIA Nr. 250/2013**

**cu privire la aprobarea efectuării unor virări de credite bugetare în cadrul aceluiași capitol bugetar pe trimestrul IV al anului 2013 în bugetul Consiliului Județean Covasna și în bugetul instituțiilor publice de interes județean**

Președintele Consiliului Județean Covasna, analizând Referatul nr. 2588/06.12.2013 al Direcției Economice cu privire la aprobarea efectuării unor virări de credite bugetare în cadrul aceluiași capitol bugetar pe trimestrul IV 2013 în bugetul Consiliului Județean Covasna și în bugetul instituțiilor publice de

interes județean, având în vedere prevederile art. 49 din Legea nr. 273/2006 privind finanțele publice locale, cu modificările și completările ulterioare, în baza art. 104 alin. (1) lit. „f” și în temeiul art. 106 alin. (1) din Legea administrației publice locale nr. 215/2001, republicată, cu modificările și completările ulterioare,

**DISPUNE:**

**Art.1.** Se aprobă efectuarea unor virări de credite bugetare în cadrul aceluiași capitol bugetar pe trimestrul IV al anului 2013 în bugetul Consiliului Județean Covasna și în bugetul instituțiilor publice de interes județean, conform anexelor nr.

1/1v<sup>4</sup>, 1/6v, 1/7v, 1/11v<sup>2</sup>, 1/12v, 1/15v<sup>1</sup>, 1/24v<sup>1</sup>, 1/25v, VP3v<sup>2</sup>, VP4v<sup>2</sup>, VP5v<sup>2</sup>, VP6v, VP8v<sup>2</sup>, VP9v și EXT1<sup>2</sup>, care fac parte integrantă din prezenta dispoziție.

**Art.2.** Cu aducerea la îndeplinire a prezentei dispoziții se însărcinează Direcția Economică și instituțiile publice de interes județean vizate.

Sf. Gheorghe, la 10 decembrie 2013.

**TAMÁS Sándor**  
Președinte

**Contrasemnează,**  
**VARGA Zoltán**  
Secretar al județului Covasna

Anexa nr. 1/1v<sup>4</sup> la Dispoziția nr. 250/2013

**BUGETUL PE TITLURI DE CHELTUIELI, ARTICOLE ȘI ALINEATE**  
**Aparat propriu**

Capitolul: 51.02.00 Autorități publice și acțiuni externe  
Subcapitolul: 51.02.01.03 Autorități executive

-mii lei-

Nr. rând	Denumirea indicatorilor	Cod	Anual 2013	din care:			
				Trim. I	Trim. II	Trim. III	Trim. IV
<b>38</b>	<b>TITLUL II BUNURI ȘI SERVICII (cod 20.01 la 20.06+20.09 la 20.16+20.18 la 20.27+20.30)</b>	<b>20</b>	<b>- 51,00</b>				<b>- 51,00</b>
<b>39</b>	<b>Bunuri și servicii (cod 20.01.01 la 20.01.09+20.01.30)</b>	<b>20.01</b>	<b>- 110,00</b>				<b>- 110,00</b>
44	Carburanți și lubrifianți	20.01.05	- 130,00				- 130,00
46	Transport	20.01.07	20,00				20,00
<b>86</b>	<b>Alte cheltuieli (cod 20.30.01 la 20.30.04+20.30.06+20.30.07+20.30.09+20.30.30)</b>	<b>20.30</b>	<b>59,00</b>				<b>59,00</b>
88	Protocol și reprezentare	20.30.02	25,00				25,00
90	Chirii	20.30.04	8,00				8,00
94	Alte cheltuieli cu bunuri și servicii	20.30.30	26,00				26,00
<b>133</b>	<b>TITLUL VII ALTE TRANSFERURI (cod 55.01+55.02)</b>	<b>55SF</b>	<b>51,00</b>				<b>51,00</b>
<b>135</b>	<b>A. Transferuri interne (cod 55.01.18+ 55.01.54)</b>	<b>55.01</b>	<b>51,00</b>				<b>51,00</b>
136	Alte transferuri curente interne	55.01.18	51,00				51,00

Anexa nr. 1/6v la Dispoziția nr. 250/2013

**BUGETUL PE TITLURI DE CHELTUIELI, ARTICOLE ȘI ALINEATE**  
**Apărare națională**

Capitolul: 60.02.00  
Subcapitolul: 60.02.02

-mii lei-

Nr. rând	Denumirea indicatorilor	Cod	Anual 2013	din care:			
				Trim. I	Trim. II	Trim. III	Trim. IV
43	Apă, canal și salubritate	20.01.04	- 1,00				- 1,00
47	Poștă, telecomunicații, radio, tv, internet	20.01.08	0,20				0,20
48	Materiale și prestări de servicii cu caracter funcțional	20.01.09	0,80				0,80

Anexa nr. 1/7v la Dispoziția nr. 250/2013

**BUGETUL PE TITLURI DE CHELTUIELI, ARTICOLE ȘI ALINEATE**  
**Protecția Civilă**

Capitolul: 61.02.00 Ordine publică și siguranță națională  
Subcapitolul: 61.02.05 Protecție civilă și protecția contra incendiilor

-mii lei-

Nr. rând	Denumirea indicatorilor	Cod	Anual 2013	din care:			
				Trim. I	Trim. II	Trim. III	Trim. IV
40	Furnituri de birou	20.01.01	1,40				1,40
41	Materiale pentru curățenie	20.01.02	0,40				0,40
44	Carburanți și lubrifianți	20.01.05	2,10				2,10
47	Poștă, telecomunicații, radio, tv, internet	20.01.08	- 5,50				- 5,50
48	Materiale și prestări de servicii cu caracter funcțional	20.01.09	2,00				2,00
49	Alte bunuri și servicii pentru întreținere și funcționare	20.01.30	- 0,40				- 0,40

Anexa nr. 1/11v<sup>2</sup> la Dispoziția nr. 250/2013

**BUGETUL PE TITLURI DE CHELTUIELI, ARTICOLE ȘI ALINEATE**  
**Sc. Speciala Gimnaziala Sf. Gheorghe**

Capitolul: 65.02.00 Învățământ  
Subcapitolul: 65.02.07.04.01 Școala Specială Sf. Gheorghe

-mii lei-

Nr. rând	Denumirea indicatorilor	Cod	Anual 2013	din care:			
				Trim. I	Trim. II	Trim. III	Trim. IV
11	Alte sporuri	10.01.06	- 2,00				- 2,00
20	Alocații pentru transportul la și de la locul de muncă	10.01.15	2,00				2,00
34	Contribuții de asigurări sociale de sănătate	10.03.03	- 0,50				- 0,50
37	Contribuții pentru concedii și indemnizații	10.03.06	0,50				0,50
<b>39</b>	<b>Bunuri și servicii (cod 20.01.01 la 20.01.09+20.01.30)</b>	<b>20.01</b>	<b>- 2,50</b>				<b>- 2,50</b>
40	Furnituri de birou	20.01.01	2,00				2,00
41	Materiale pentru curățenie	20.01.02	2,00				2,00
42	Încălzit, iluminat și forță motrică	20.01.03	- 21,00				- 21,00
44	Carburanți și lubrifianți	20.01.05	4,00				4,00
45	Piese de schimb	20.01.06	5,00				5,00
46	Transport	20.01.07	1,00				1,00
47	Poștă, telecomunicații, radio, tv, internet	20.01.08	- 3,00				- 3,00
48	Materiale și prestări de servicii cu caracter funcțional	20.01.09	4,50				4,50
49	Alte bunuri și servicii pentru întreținere și funcționare	20.01.30	3,00				3,00
<b>50</b>	<b>Reparații curente</b>	<b>20.02</b>	<b>7,50</b>				<b>7,50</b>
<b>51</b>	<b>Hrană (cod 20.03.01+20.03.02)</b>	<b>20.03</b>	<b>- 3,00</b>				<b>- 3,00</b>
52	Hrană pentru oameni	20.03.01	- 3,00				- 3,00
<b>70</b>	<b>Pregătire profesională</b>	<b>20.13</b>	<b>1,00</b>				<b>1,00</b>
<b>86</b>	<b>Alte cheltuieli (cod 20.30.01 la 20.30.04+20.30.06+20.30.07+20.30.09+20.30.30)</b>	<b>20.30</b>	<b>- 3,00</b>				<b>- 3,00</b>
94	Alte cheltuieli cu bunuri și servicii	20.30.30	- 3,00				- 3,00

**BUGETUL PE TITLURI DE CHELTUIELI, ARTICOLE ȘI ALINEATE  
CJRAE**

Capitolul: 65.02.00 Învățământ  
Subcapitolul: 65.02.07.04.02 Școala Specială Olteni

-mii lei-

Nr. rând	Denumirea indicatorilor	Cod	Anual 2013	din care:			
				Trim. I	Trim. II	Trim. III	Trim. IV
7	Salarii de bază	10.01.01	7,00				7,00
10	Sporuri pentru condiții de muncă	10.01.05	- 1,00				- 1,00
11	Alte sporuri	10.01.06	- 1,00				- 1,00
16	Fond aferent plății cu ora	10.01.11	- 5,00				- 5,00
32	Contribuții de asigurări sociale de stat	10.03.01	1,00				1,00
34	Contribuții de asigurări sociale de sănătate	10.03.03	- 1,00				- 1,00
46	Transport	20.01.07	- 1,50				- 1,50
47	Poștă, telecomunicații, radio, tv, internet	20.01.08	- 1,00				- 1,00
48	Materiale și prestări de servicii cu caracter funcțional	20.01.09	2,50				2,50
<b>59</b>	<b>Bunuri de natura obiectelor de inventar (cod 20.05.01+20.05.03+20.05.30)</b>	<b>20.05</b>	<b>3,50</b>				<b>3,50</b>
62	Alte obiecte de inventar	20.05.30	3,50				3,50
<b>63</b>	<b>Deplasări, detașări, transferări (cod 20.06.01+20.06.02)</b>	<b>20.06</b>	<b>- 2,00</b>				<b>- 2,00</b>
64	Deplasări interne, detașări, transferări	20.06.01	- 1,50				- 1,50
65	Deplasări în străinătate	20.06.02	- 0,50				- 0,50
<b>70</b>	<b>Pregătire profesională</b>	<b>20.13</b>	<b>- 0,50</b>				<b>- 0,50</b>
<b>71</b>	<b>Protecția muncii</b>	<b>20.14</b>	<b>- 1,00</b>				<b>- 1,00</b>

Anexa nr. 1/15v<sup>1</sup> la Dispoziția nr. 250/2013

**BUGETUL PE TITLURI DE CHELTUIELI, ARTICOLE ȘI ALINEATE  
BBP**

Capitolul: 67.02.00 Cultură, recreere și religie  
Subcapitolul: 67.02.03.02 Biblioteci publice comunale, orașenești, municipale

-mii lei-

Nr. rând	Denumirea indicatorilor	Cod	Anual 2013	din care:			
				Trim. I	Trim. II	Trim. III	Trim. IV
<b>39</b>	<b>Bunuri și servicii (cod 20.01.01 la 20.01.09+20.01.30)</b>	<b>20.01</b>	<b>- 7,00</b>				<b>- 7,00</b>
40	Furnituri de birou	20.01.01	- 1,50				- 1,50
41	Materiale pentru curățenie	20.01.02	- 0,70				- 0,70
43	Apă, canal și salubritate	20.01.04	- 1,00				- 1,00
44	Carburanți și lubrifianți	20.01.05	- 0,10				- 0,10
45	Piese de schimb	20.01.06	- 1,40				- 1,40
47	Poștă, telecomunicații, radio, tv, internet	20.01.08	- 3,20				- 3,20
48	Materiale și prestări de servicii cu caracter funcțional	20.01.09	- 1,60				- 1,60
49	Alte bunuri și servicii pentru întreținere și funcționare	20.01.30	2,50				2,50
<b>59</b>	<b>Bunuri de natura obiectelor de inventar (cod 20.05.01+20.05.03+20.05.30)</b>	<b>20.05</b>	<b>- 0,30</b>				<b>- 0,30</b>
62	Alte obiecte de inventar	20.05.30	- 0,30				- 0,30
<b>63</b>	<b>Deplasări, detașări, transferări (cod 20.06.01+20.06.02)</b>	<b>20.06</b>	<b>- 0,20</b>				<b>- 0,20</b>
65	Deplasări în străinătate	20.06.02	- 0,20				- 0,20
<b>68</b>	<b>Cărți, publicații și materiale documentare</b>	<b>20.11</b>	<b>12,60</b>				<b>12,60</b>
<b>70</b>	<b>Pregătire profesională</b>	<b>20.13</b>	<b>- 2,90</b>				<b>- 2,90</b>
<b>71</b>	<b>Protecția muncii</b>	<b>20.14</b>	<b>- 3,40</b>				<b>- 3,40</b>
<b>86</b>	<b>Alte cheltuieli (cod 20.30.01 la 20.30.04+20.30.06+20.30.07+20.30.09+20.30.30)</b>	<b>20.30</b>	<b>1,20</b>				<b>1,20</b>
87	Reclamă și publicitate	20.30.01	2,00				2,00
94	Alte cheltuieli cu bunuri și servicii	20.30.30	- 0,80				- 0,80

Anexa nr. 1/24v<sup>1</sup> la Dispoziția nr. 250/2013

**BUGETUL PE TITLURI DE CHELTUIELI, ARTICOLE ȘI ALINEATE  
DGASPC**

Capitolul: 68.02.00 Asigurări și asistență socială  
Subcapitolul: 68.02.06.01 Direcția Generală de Asistență Socială și Protecția Copilului

-mii lei-

Nr. rând	Denumirea indicatorilor	Cod	Anual 2013	din care:			
				Trim. I	Trim. II	Trim. III	Trim. IV
<b>39</b>	<b>Bunuri și servicii (cod 20.01.01 la 20.01.09+20.01.30)</b>	<b>20.01</b>	<b>- 35,00</b>				<b>- 35,00</b>
40	Furnituri de birou	20.01.01	- 10,00				- 10,00
41	Materiale pentru curățenie	20.01.02	- 10,00				- 10,00
42	Încălzit, iluminat și forță motrică	20.01.03	- 20,00				- 20,00
44	Carburanți și lubrifianți	20.01.05	15,00				15,00
47	Poștă, telecomunicații, radio, tv, internet	20.01.08	- 10,00				- 10,00
<b>50</b>	<b>Reparații curente</b>	<b>20.02</b>	<b>45,00</b>				<b>45,00</b>
<b>59</b>	<b>Bunuri de natura obiectelor de inventar (cod 20.05.01+20.05.03+20.05.30)</b>	<b>20.05</b>	<b>72,00</b>				<b>72,00</b>
61	Lenjerie și accesorii de pat	20.05.03	12,00				12,00
62	Alte obiecte de inventar	20.05.30	60,00				60,00
<b>63</b>	<b>Deplasări, detașări, transferări (cod 20.06.01+20.06.02)</b>	<b>20.06</b>	<b>- 4,00</b>				<b>- 4,00</b>
65	Deplasări în străinătate	20.06.02	- 4,00				- 4,00
<b>70</b>	<b>Pregătire profesională</b>	<b>20.13</b>	<b>- 5,00</b>				<b>- 5,00</b>
<b>71</b>	<b>Protecția muncii</b>	<b>20.14</b>	<b>- 2,50</b>				<b>- 2,50</b>
<b>86</b>	<b>Alte cheltuieli (cod 20.30.01 la 20.30.04+20.30.06+20.30.07+20.30.09+20.30.30)</b>	<b>20.30</b>	<b>- 70,50</b>				<b>- 70,50</b>
94	Alte cheltuieli cu bunuri și servicii	20.30.30	- 70,50				- 70,50

**BUGETUL PE TITLURI DE CHELTUIELI, ARTICOLE ȘI ALINEATE**  
**CPV Hăghig**

Capitolul: 68.02.00 Asigurări și asistență socială  
Subcapitolul: 68.02.04 Asistență acordată persoanelor în vârstă

-mii lei-

Nr. rând	Denumirea indicatorilor	Cod	Anual 2013	din care:			
				Trim. I	Trim. II	Trim. III	Trim. IV
<b>39</b>	<b>Bunuri și servicii (cod 20.01.01 la 20.01.09+20.01.30)</b>	<b>20.01</b>	<b>62,00</b>				<b>62,00</b>
41	Materiale pentru curățenie	20.01.02	1,00				1,00
42	Încălzit, iluminat și forță motrică	20.01.03	65,00				65,00
43	Apă, canal și salubritate	20.01.04	0,80				0,80
47	Poștă, telecomunicații, radio, tv, internet	20.01.08	0,20				0,20
48	Materiale și prestări de servicii cu caracter funcțional	20.01.09	- 6,00				- 6,00
49	Alte bunuri și servicii pentru întreținere și funcționare	20.01.30	1,00				1,00
<b>51</b>	<b>Hrană (cod 20.03.01+20.03.02)</b>	<b>20.03</b>	<b>- 60,00</b>				<b>- 60,00</b>
52	Hrană pentru oameni	20.03.01	- 60,00				- 60,00
<b>70</b>	<b>Pregătire profesională</b>	<b>20.13</b>	<b>- 0,50</b>				<b>- 0,50</b>
<b>86</b>	<b>Alte cheltuieli (cod 20.30.01 la 20.30.04+20.30.06+20.30.07+20.30.09+20.30.30)</b>	<b>20.30</b>	<b>- 1,50</b>				<b>- 1,50</b>
89	Prime de asigurare non-viață	20.30.03	- 1,50				- 1,50

Anexa nr. VP3v<sup>2</sup> la Dispoziția nr. 250/2013

**BUGETUL PE TITLURI DE CHELTUIELI, ARTICOLE ȘI ALINEATE**  
**MNS**

Capitolul: 67.10.00 Cultură, recreere și religie  
Subcapitolul: 67.10.03.03 Muzee

-mii lei-

Nr. rând	Denumirea indicatorilor	Cod	Anual 2013	din care:			
				Trim. I	Trim. II	Trim. III	Trim. IV
<b>39</b>	<b>Bunuri și servicii (cod 20.01.01 la 20.01.09+20.01.30)</b>	<b>20.01</b>	<b>3,50</b>				<b>3,50</b>
40	Furnituri de birou	20.01.01	1,00				1,00
41	Materiale pentru curățenie	20.01.02	1,00				1,00
42	Încălzit, iluminat și forță motrică	20.01.03	- 14,00				- 14,00
44	Carburanți și lubrifianți	20.01.05	2,50				2,50
48	Materiale și prestări de servicii cu caracter funcțional	20.01.09	3,00				3,00
49	Alte bunuri și servicii pentru întreținere și funcționare	20.01.30	10,00				10,00
<b>59</b>	<b>Bunuri de natura obiectelor de inventar (cod 20.05.01+20.05.03+20.05.30)</b>	<b>20.05</b>	<b>6,50</b>				<b>6,50</b>
62	Alte obiecte de inventar	20.05.30	6,50				6,50
<b>63</b>	<b>Deplasări, detașări, transferări (cod 20.06.01+20.06.02)</b>	<b>20.06</b>	<b>0,50</b>				<b>0,50</b>
65	Deplasări în străinătate	20.06.02	0,50				0,50
<b>71</b>	<b>Protecția muncii</b>	<b>20.14</b>	<b>0,50</b>				<b>0,50</b>
<b>86</b>	<b>Alte cheltuieli (cod 20.30.01 la 20.30.04+20.30.06+20.30.07+20.30.09+20.30.30)</b>	<b>20.30</b>	<b>- 11,00</b>				<b>- 11,00</b>
94	Alte cheltuieli cu bunuri și servicii	20.30.30	- 11,00				- 11,00

Anexa nr. VP4v<sup>2</sup> la Dispoziția nr. 250/2013

**BUGETUL PE TITLURI DE CHELTUIELI, ARTICOLE ȘI ALINEATE**  
**ADH**

Capitolul: 67.10.00 Cultură, recreere și religie  
Subcapitolul: 67.10.03.04 Instituții publice de spectacole și concerte

-mii lei-

Nr. rând	Denumirea indicatorilor	Cod	Anual 2013	din care:			
				Trim. I	Trim. II	Trim. III	Trim. IV
<b>6</b>	<b>Cheltuieli salariale în bani (cod 10.01.01+10.01.03 la 10.01.08 +10.01.10 la 10.01.16 +10.01.30)</b>	<b>10.01</b>	<b>4,22</b>				<b>4,22</b>
7	Salarii de bază	10.01.01	- 2,40				- 2,40
10	Sporuri pentru condiții de muncă	10.01.05	- 1,42				- 1,42
17	Indemnizații plătite unor persoane din afara unității	10.01.12	1,44				1,44
18	Indemnizații de delegare	10.01.13	6,60				6,60
<b>31</b>	<b>Contribuții (cod 10.03.01 la 10.03.06)</b>	<b>10.03</b>	<b>- 4,22</b>				<b>- 4,22</b>
32	Contribuții de asigurări sociale de stat	10.03.01	- 1,32				- 1,32
33	Contribuții de asigurări de șomaj	10.03.02	- 0,53				- 0,53
34	Contribuții de asigurări sociale de sănătate	10.03.03	- 1,29				- 1,29
37	Contribuții pentru concedii și indemnizații	10.03.06	- 1,08				- 1,08
<b>39</b>	<b>Bunuri și servicii (cod 20.01.01 la 20.01.09+20.01.30)</b>	<b>20.01</b>	<b>- 5,00</b>				<b>- 5,00</b>
40	Furnituri de birou	20.01.01	- 2,00				- 2,00
43	Apă, canal și salubritate	20.01.04	- 4,00				- 4,00
47	Poștă, telecomunicații, radio, tv, internet	20.01.08	- 4,20				- 4,20
48	Materiale și prestări de servicii cu caracter funcțional	20.01.09	3,20				3,20
49	Alte bunuri și servicii pentru întreținere și funcționare	20.01.30	2,00				2,00
64	Deplasări interne, detașări, transferări	20.06.01	- 4,50				- 4,50
65	Deplasări în străinătate	20.06.02	4,50				4,50
<b>86</b>	<b>Alte cheltuieli (cod 20.30.01 la 20.30.04+20.30.06+20.30.07+20.30.09+20.30.30)</b>	<b>20.30</b>	<b>5,00</b>				<b>5,00</b>
91	Prestări servicii pentru transmiterea drepturilor	20.30.06	5,00				5,00

Anexa nr. VP5v<sup>2</sup> la Dispoziția nr. 250/2013

**BUGETUL PE TITLURI DE CHELTUIELI, ARTICOLE ȘI ALINEATE**  
**SPAM**

Capitolul: 67.10.00 Cultură, recreere și religie  
Subcapitolul: 67.10.03.05 Școli populare de artă și meserii

-mii lei-

Nr. rând	Denumirea indicatorilor	Cod	Anual 2013	din care:			
				Trim. I	Trim. II	Trim. III	Trim. IV
42	Încălzit, iluminat și forță motrică	20.01.03	1,00				1,00
47	Poștă, telecomunicații, radio, tv, internet	20.01.08	- 1,00				- 1,00
<b>50</b>	<b>Reparații curente</b>	<b>20.02</b>	<b>1,00</b>				<b>1,00</b>
<b>70</b>	<b>Pregătire profesională</b>	<b>20.13</b>	<b>- 1,00</b>				<b>- 1,00</b>

**BUGETUL PE TITLURI DE CHELTUIELI, ARTICOLE ȘI ALINEATE  
CJCV**

Capitolul: 67.10.00 Cultură, recreere și religie

Subcapitolul: 67.10.50 Alte servicii în domeniile culturii, recreerii și religiei

-mii lei-

Nr. rând	Denumirea indicatorilor	Cod	Anual 2013	din care:			
				Trim. I	Trim. II	Trim. III	Trim. IV
32	Contribuții de asigurări sociale de stat	10.03.01	- 0,50				- 0,50
37	Contribuții pentru concedii și indemnizații	10.03.06	0,50				0,50
<b>39</b>	<b>Bunuri și servicii (cod 20.01.01 la 20.01.09+20.01.30)</b>	<b>20.01</b>	<b>- 43,50</b>				<b>- 43,50</b>
40	Furnituri de birou	20.01.01	2,50				2,50
41	Materiale pentru curățenie	20.01.02	- 1,50				- 1,50
44	Carburanți și lubrifianți	20.01.05	- 1,50				- 1,50
48	Materiale și prestări de servicii cu caracter funcțional	20.01.09	- 36,00				- 36,00
49	Alte bunuri și servicii pentru întreținere și funcționare	20.01.30	- 7,00				- 7,00
<b>50</b>	<b>Reparații curente</b>	<b>20.02</b>	<b>7,00</b>				<b>7,00</b>
<b>63</b>	<b>Deplasări, detașări, transferări (cod 20.06.01+20.06.02)</b>	<b>20.06</b>	<b>- 3,00</b>				<b>- 3,00</b>
64	Deplasări interne, detașări, transferări	20.06.01	- 1,50				- 1,50
65	Deplasări în străinătate	20.06.02	- 1,50				- 1,50
<b>68</b>	<b>Cărți, publicații și materiale documentare</b>	<b>20.11</b>	<b>- 1,00</b>				<b>- 1,00</b>
<b>70</b>	<b>Pregătire profesională</b>	<b>20.13</b>	<b>- 4,00</b>				<b>- 4,00</b>
<b>71</b>	<b>Protecția muncii</b>	<b>20.14</b>	<b>0,50</b>				<b>0,50</b>
<b>86</b>	<b>Alte cheltuieli (cod 20.30.01 la 20.30.04+20.30.06+20.30.07+20.30.09+20.30.30)</b>	<b>20.30</b>	<b>44,00</b>				<b>44,00</b>
94	Alte cheltuieli cu bunuri și servicii	20.30.30	44,00				44,00

Anexa nr. VP8v<sup>2</sup> la Dispoziția nr. 250/2013

**BUGETUL PE TITLURI DE CHELTUIELI, ARTICOLE ȘI ALINEATE  
CSE ARCUS**

Capitolul: 87.10.00 Alte acțiuni economice

Subcapitolul: 87.10.50.01 CSE Arcuș

-mii lei-

Nr. rând	Denumirea indicatorilor	Cod	Anual 2013	din care:			
				Trim. I	Trim. II	Trim. III	Trim. IV
<b>39</b>	<b>Bunuri și servicii (cod 20.01.01 la 20.01.09+20.01.30)</b>	<b>20.01</b>	<b>- 4,00</b>				<b>- 4,00</b>
42	Încălzit, iluminat și forță motrică	20.01.03	0,50				0,50
43	Apă, canal și salubritate	20.01.04	0,50				0,50
44	Carburanți și lubrifianți	20.01.05	1,50				1,50
47	Poșta, telecomunicații, radio, tv, internet	20.01.08	0,50				0,50
49	Alte bunuri și servicii pentru întreținere și funcționare	20.01.30	- 7,00				- 7,00
<b>59</b>	<b>Bunuri de natura obiectelor de inventar (cod 20.05.01+20.05.03+20.05.30)</b>	<b>20.05</b>	<b>4,00</b>				<b>4,00</b>
62	Alte obiecte de inventar	20.05.30	4,00				4,00
<b>68</b>	<b>Cărți, publicații și materiale documentare</b>	<b>20.11</b>	<b>- 1,00</b>				<b>- 1,00</b>
<b>86</b>	<b>Alte cheltuieli (cod 20.30.01 la 20.30.04+20.30.06+20.30.07+20.30.09+20.30.30)</b>	<b>20.30</b>	<b>1,00</b>				<b>1,00</b>
94	Alte cheltuieli cu bunuri și servicii	20.30.30	1,00				1,00

Anexa nr. VP9v la Dispoziția nr. 250/2013

**BUGETUL PE TITLURI DE CHELTUIELI, ARTICOLE ȘI ALINEATE  
CJPNDRS**

Capitolul: 87.10.00 Alte acțiuni economice

Subcapitolul: 87.10.50.02 CJPNDRS

-mii lei-

Nr. rând	Denumirea indicatorilor	Cod	Anual 2013	din care:			
				Trim. I	Trim. II	Trim. III	Trim. IV
<b>39</b>	<b>Bunuri și servicii (cod 20.01.01 la 20.01.09+20.01.30)</b>	<b>20.01</b>	<b>3,00</b>				<b>3,00</b>
40	Furnituri de birou	20.01.01	1,00				1,00
47	Poșta, telecomunicații, radio, tv, internet	20.01.08	- 2,00				- 2,00
48	Materiale și prestări de servicii cu caracter funcțional	20.01.09	- 10,00				- 10,00
49	Alte bunuri și servicii pentru întreținere și funcționare	20.01.30	14,00				14,00
<b>59</b>	<b>Bunuri de natura obiectelor de inventar (cod 20.05.01+20.05.03+20.05.30)</b>	<b>20.05</b>	<b>9,40</b>				<b>9,40</b>
62	Alte obiecte de inventar	20.05.30	9,40				9,40
<b>63</b>	<b>Deplasări, detașări, transferări (cod 20.06.01+20.06.02)</b>	<b>20.06</b>	<b>- 12,40</b>				<b>- 12,40</b>
64	Deplasări interne, detașări, transferări	20.06.01	- 10,00				- 10,00
65	Deplasări în străinătate	20.06.02	- 2,40				- 2,40

Anexa nr. EXT1<sup>2</sup> la Dispoziția nr. 250/2013

**BUGETUL PE TITLURI DE CHELTUIELI, ARTICOLE ȘI ALINEATE  
Europe Direct**

Capitolul: 51.08.00 Autorități publice și acțiuni externe

Subcapitolul: 51.08.01.03.01 Europe Direct

-mii lei-

Nr. rând	Denumirea indicatorilor	Cod	Anual 2013	din care:			
				Trim. I	Trim. II	Trim. III	Trim. IV
<b>39</b>	<b>Bunuri și servicii (cod 20.01.01 la 20.01.09+20.01.30)</b>	<b>20.01</b>	<b>- 1,50</b>				<b>- 1,50</b>
47	Poșta, telecomunicații, radio, tv, internet	20.01.08	- 1,50				- 1,50
<b>59</b>	<b>Bunuri de natura obiectelor de inventar (cod 20.05.01+20.05.03+20.05.30)</b>	<b>20.05</b>	<b>0,25</b>				<b>0,25</b>
62	Alte obiecte de inventar	20.05.30	0,25				0,25
<b>63</b>	<b>Deplasări, detașări, transferări (cod 20.06.01+20.06.02)</b>	<b>20.06</b>	<b>- 2,25</b>				<b>- 2,25</b>
65	Deplasări în străinătate	20.06.02	- 2,25				- 2,25
<b>68</b>	<b>Cărți, publicații și materiale documentare</b>	<b>20.11</b>	<b>- 1,30</b>				<b>- 1,30</b>
<b>86</b>	<b>Alte cheltuieli (cod 20.30.01 la 20.30.04+20.30.06+20.30.07+20.30.09+20.30.30)</b>	<b>20.30</b>	<b>4,80</b>				<b>4,80</b>
94	Alte cheltuieli cu bunuri și servicii	20.30.30	4,80				4,80



**Editat și tipărit de Consiliul Județean Covasna**

**Coordonator:** Varga Zoltán, Secretar al județului Covasna.

**Selectare texte:** Csóg Éva.

**Tehnoredactare, tipărire:** Szabó Ferenc.

**Adresa:** RO-520008 Sfântu Gheorghe, Piața Libertății nr. 4

**Telefon:** 0267-311 190, **fax:** 0267-351 228

**E-mail:** [monitor@kvmt.ro](mailto:monitor@kvmt.ro); **Pagina web:** [www.cjev.ro](http://www.cjev.ro), [www.kvmt.ro](http://www.kvmt.ro)

**ISSN 1224-4767**

**Bun de tipar:** 30.01.2014



**Consiliul Județean Covasna**  
**Kovászna Megye Tanácsa**  
**Covasna County Council**